

政務活動報告書 (個表)

管理番号	04- 01	2023年3月31日作成
会派(議員)名	荻野 梓	
実施年月日	2022年4月26日他	
政務活動の 具体的内容	項目	①調査研究費      ②研修費      ③ <b>広報費</b> ④広聴費 ⑤要請・陳情活動費   ⑥会議費      ⑦資料作成費      ⑧資料購入費 ⑨人件費      ⑩事務所費      ⑪事務費
	内容	「川口市議会レポート」の配布費  ※内容を詳細に記載し、報告書がある場合は添付すること
支出の内容	金額	86525 円
	内訳	①「川口市議会レポート」第12号 郵送用封筒代      1917 (=767+1424円*(7/8)) ②「川口市議会レポート」第12号 郵送用封筒代      623 (=712円*(7/8)) ③「川口市議会レポート」第12号 郵送代      17920 (=20480円*(7/8)) ④「川口市議会レポート」第12号 郵送代      14883 (=17010円*(7/8)) ⑤「川口市議会レポート」第12号 郵送代      122 (=140円*(7/8)) ⑥「川口市議会レポート」第12号 ポスティング代      51060 (=58355円*(7/8))  ※添付する領収書等と同一番号を付記し対応関係を明らかにすること
備考		

※領収書等は領収書等貼付用紙(別様)に貼付し、この報告書に添付すること

「政治を身近に」「子ども達のために」私の視点でお届けします

# 川口市議会レポート

おぎのあずさ編 第12号 2022年3月定例会



## おぎのあずさ事務所

発行元・連絡先: 〒332-0011 川口市元郷1-2-7-102  
 事務所住所: (国守ビルFAXにメッセージを)  
 TEL・FAX: [Redacted]  
 メールアドレス: <http://oginoazusa.com/>  
 ホームページ: Ameblo, Twitter, Facebook で情報発信中!  
 毎月第3月曜日14時台は、ラジオに出演中!  
 FMゆわぐち(85.6MHz)「月曜日の課外授業」



## はじめに

こんにちは、荻野梓(おぎのあずさ)、川口市議会議員です。市民の代表として出席した、川口市議会3月定例会の内容を、市民の皆様と共有するため「川口市議会レポート」を作成しお届けします。

はじめに  
 議案一覧と議決結果  
 一般質問(抜粋)  
 こともおかけページ  
 予算って何?  
 おぎのあずさ議員に聞いてみた!(vol.1)

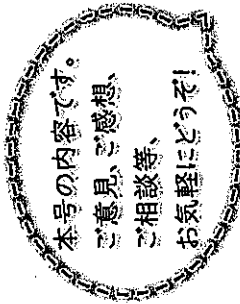

おぎのあずさ

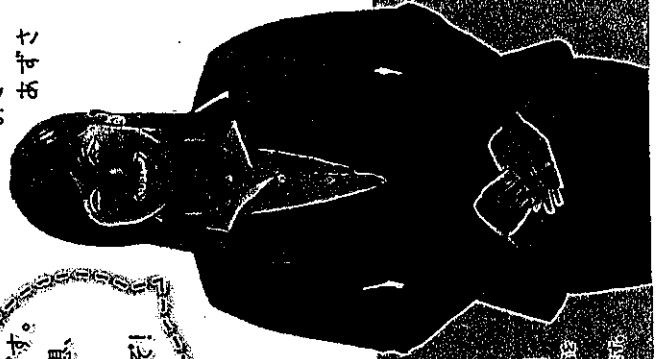

川口市議会(3月定例会)をまとめた「議案一覧と議決結果」のPDFファイルが、おぎのあずさ事務所(国守ビル)で配布されています。おぎのあずさ事務所(国守ビル)で配布されています。電子版(pdfファイル)もぜひご利用ください。おぎのあずさ事務所(国守ビル)で配布されています。おぎのあずさ事務所(国守ビル)で配布されています。



# 議案一覧と議決結果

今回は、主に令和4年度予算を審議・可決しました。

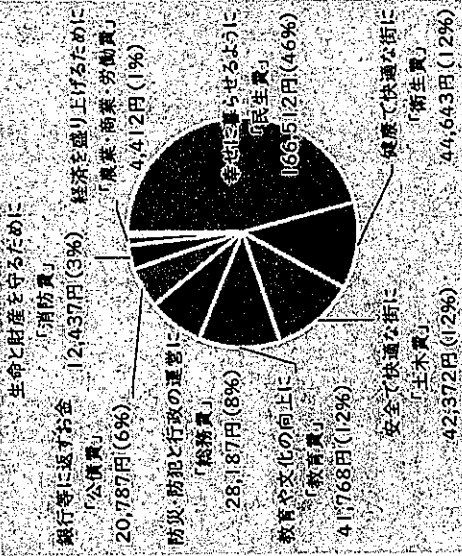

- 一般会計予算: 2,198億2,000万円
- 特別会計予算: 1,440億7,160万円
- 企業会計予算: 616億7,400万円
- 令和4年度給予算: 4,255億6,560万円
- 一般会計予算は、市民一人あたり、363,012円(前年比17,853円増)です。

議案番号	議案名	議決結果	自	公	債	費
1	令和3年度川口市一般会計補正予算(第9号)	原案可決	○	○	○	○
2	令和3年度川口市国民健康保険事業特別会計補正予算(第2号)	原案可決	○	○	○	○
3	令和3年度川口市後期高齢者医療事業特別会計補正予算(第1号)	原案可決	○	○	○	○
4	令和3年度川口市介護保険事業特別会計補正予算(第2号)	原案可決	○	○	○	○
5	令和3年度川口市小型自動車競走事業特別会計補正予算(第2号)	原案可決	○	○	○	○
6	令和3年度川口市立看護学校事業特別会計補正予算(第1号)	原案可決	○	○	○	○
7	令和3年度川口市学童等災害共済事業特別会計補正予算(第1号)	原案可決	○	○	○	○
8	令和3年度川口市画土地区画整理事業特別会計補正予算(第1号)	原案可決	○	○	○	○
9	令和3年度川口市病院事業会計補正予算(第2号)	原案可決	○	○	○	○
10, 11	工事請負契約の締結について(戸塚環境センター西棟排水処理施設整備工事、川口オートレース場競走路改修工事)	原案可決	○	○	○	○
12	令和4年度川口市一般会計予算	原案可決	○	○	○	○

UT-01

平成25年度予算からの推移

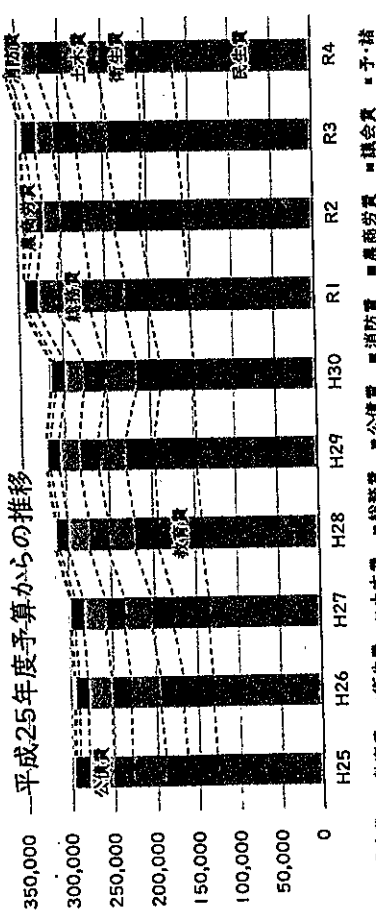

議案番号	議案名	議決結果	自	公	共	立
13	令和4年度川口市国民健康保険事業特別会計予算	原案可決	○	○	○	○
14	令和4年度川口市後期高齢者医療事業特別会計予算	原案可決	○	○	○	○
15	令和4年度川口市介護保険事業特別会計予算	原案可決	○	○	○	○
16	令和4年度川口市母子家庭福祉基金貸付事業特別会計予算	原案可決	○	○	○	○
17	令和4年度川口市小型自動車競走事業特別会計予算	原案可決	○	○	○	○
18	令和4年度川口市立看護学校事業特別会計予算	原案可決	○	○	○	○
19	令和4年度川口市西口地下公共駐車場事業特別会計予算	原案可決	○	○	○	○
20	令和4年度川口市東口地下公共駐車場事業特別会計予算	原案可決	○	○	○	○
21	令和4年度川口市交通災害共済事業特別会計予算	原案可決	○	○	○	○
22	令和4年度川口市土地区画整理事業特別会計予算	原案可決	○	○	○	○
23	令和4年度川口市水道事業会計予算	原案可決	○	○	○	○
24	令和4年度川口市下水道事業会計予算	原案可決	○	○	○	○
25	令和4年度川口市病院事業会計予算	原案可決	○	○	○	○
26	川口市公有財産管理委員会条例の一部を改正する条例	原案可決	○	○	○	○
27	川口市職員定数条例の一部を改正する条例	原案可決	○	○	○	○

議案番号	議案名	議決結果	自	公	共	立
28	川口市職員の勤務時間、休日及び休暇に関する条例の一部を改正する条例	原案可決	○	○	○	○
29	川口市会計年度任用職員の勤務時間、休暇等に関する条例の一部を改正する条例	原案可決	○	○	○	○
30	川口市職員の育児休業等に関する条例の一部を改正する条例	原案可決	○	○	○	○
31	川口市会計年度任用職員の給与等に関する条例の一部を改正する条例	原案可決	○	○	○	○
32	川口市保健衛生関係事務手数料条例の一部を改正する条例	原案可決	○	○	○	○
33	川口市児童福祉施設の設備及び運営に関する基準を定める条例の一部を改正する条例	原案可決	○	○	○	○
34	川口市指定通所支援の事業等の人員、設備及び運営に関する基準等を定める条例の一部を改正する条例	原案可決	○	○	○	○
35	川口市旅館業の施設の設置場所及び衛生措置の基準等を定める条例の一部を改正する条例	原案可決	○	○	○	○
36	川口市公共浴場の設置場所及び構造設備の基準等を定める条例の一部を改正する条例	原案可決	○	○	○	○
37	川口市国民健康保険条例の一部を改正する条例	原案可決	○	○	○	○
38	川口市国民健康保険税条例の一部を改正する条例	原案可決	○	○	○	○
39	川口市母子生活支援施設設置及び管理条例を廃止する条例	原案可決	○	○	○	○
40	川口市都市公園条例の一部を改正する条例	原案可決	○	○	○	○
41	川口市消防団条例の一部を改正する条例	原案可決	○	○	○	○
42	訴えの提起について(市営住宅の明渡し等の請求)	原案可決	○	○	○	○
43	包括外部監査契約の締結について	原案可決	○	○	○	○
47	川口市市長等常勤の特別職職員の給与等に関する条例等の一部を改正する条例	原案可決	○	○	○	○
48	川口市職員の給与に関する条例及び川口市会計年度任用職員の給与等に関する条例の一部を改正する条例	原案可決	○	○	○	○
44	川口市固定資産評価審査委員会委員の選任同意について	原案同意	○	○	○	○
45/46	人権擁護委員の候補者の推薦について(2件)	原案同意	○	○	○	○
議員提案 第1号	ロシアによるウクライナ侵略を非難する決議	原案可決	○	○	○	○

※川口市議会議員は42人ですが、うち議長は議決には参加しないので、合計で41票となります。

# 一般質問 (抜粋)

議員は、本議会の議案も含め、市政に関することなら何でも、「一般質問」の場で、質問できます。 4つのURLがまとまったQRコード



なお「一般質問」を含む本議会は全て、インターネット上に公開されています。

- 川口市議会 <https://kawaguchi.gsi-service.net/>
- 議会議事録 <https://ssp.kaijiroku.net/tenant/kawaguchi/SpTop.html>
- 議会で動画 [https://smart.discussvision.net/smart/tenant/kawaguchi/WebView/rd/council\\_1.html](https://smart.discussvision.net/smart/tenant/kawaguchi/WebView/rd/council_1.html)
- 発言通告書 <https://kawaguchi.gsi-service.net/doc/2014072300126/>

以下、おぎのあずさが気がなった部分を抜粋してお知らせします。

福祉	5
障害者手帳アプリの導入は	5
少子化が加速する中で保育施設の安定運営への支援について	6
子ども家庭総合支援拠点について	6
ヤングケアラーへの支援について	6
医療	7
10か月児健診の再開について	7
子ども医療費支給制度の拡大は	7
学校・保育所への看護師の配置は	7
若年者向け早期相談事業について	7
教育	7
裁判に至らない仕組み問題について	7
オンライン教育相談の開始について	8
GIGAスクール端末の更新計画	8
教科担任制について	8
学校給食費の無償化は	8
養育資金の返還支援について	8
経済	9
船屋安(道の駅)の今後について	9
美術館建設について(企業)	9
賃上げ強て紛争事業の導入を	10
めぐりの森で紛争事業の導入を	10
交通	10
(本町ローリー)右折矢印番号機の設置は	10
(本町ローリー)歩道橋の改修に合わせたバリアフリーにしてほしい	10
川口駅への中距離電車停車は	10
川口台川口元柳駅間の移動円滑化について	10

福祉	11
JR川口駅西口にエレベーターを	11
頭摘	11
ゼロカーボンシティ宣言!	11
西川口駅周辺の新しい不法投棄対策事業について	11
犬や猫のマイクロチップ装着義務化に伴う啓発について	11
放置	12
個別運轉計画の作成と、要支援者への支援活動	12
に対する町会・自治会への支援について	12
その他	12
市営住宅の今後の方針について	12
パートナーシップ制度の導入は	12
焼く会庁舎の移転について	12

## 福祉

### 障害者手帳アプリの導入は

1-4 障害者手帳アプリの導入について

### 市側の答弁:

埼玉県では民間企業が製作したアプリを導入した。本市も導入に向けて規則の見直しに取り組み。

### おぎのあずさ追記:

埼玉県のアプリとは、「ミライID」のことです。

### 少子化が加速する中で保育施設の

### 安定運営への支援について

1-5 安定した保育施設運営への支援について  
4-3 市内保育所で子どもが減少した時の対策について

### 市側の答弁:

公定価格の高い0歳児入所が減り、保育施設の経営負担が増す中、今年度(R3年度)臨時に行った「乳児途中入所支援事業」を、来年度(R4年度)は「低年齢見込入所支援事業」と名前を変え、対象を0-2歳児に拡充し、0歳児は8万円、1・2歳児は5万円を、4~9月の間、保育施設に補助する。国では人口減少を見据え、在園児の保育だけでなく、一時保育の利用促進や地域子育て支援事業の活用等、多様なニーズに合わせた地域の子育て支援になることを想定し、保育所のあり方を検討している。本市もその動向を注視し、対応する。

### おぎのあずさ追記:

保育園は、令和3年4月1日時点で認可定員数1,524人、入所児童は10,613人(92.1%)。幼稚園は、令和3年5月1日時点で認可定員数11,360人、在籍児童数は8,449人(74.4%)とのこと。コロナ禍で、0歳児入所にグッと減りました。我が子達の時はいくらも厳しかったので、羨ましく思います。子どもを預けたい方は預けられ、仕事を休みしはらぐ育児したい方は育児でき、いづれも入所できるのが良いですね。市の補助金も、いつまで負担するのかが気になることです。

### 子ども家庭総合支援拠点について

3-4 女性を抱える家庭内の悩みについて  
11-3-(1) 子ども家庭総合支援拠点の整備状況について

### 市長・市側の答弁:

児童虐待防止と子ども家庭支援の充実のため、全ての子どもとその家庭および妊産婦を対象に相談支援業務を行う。子ども家庭総合支援拠点を本年4月に設置。相談業務に係る相談員の勤務時間を延長する他、弁護士による法的対応力の強化を図る等の相談支援体制を充実させる。

年齢や支援機関による切れ目が生じないよう、子どもや保護者に寄り添った継続的な支援に努める。

### おぎのあずさ追記:

新しい場所ができてははなく、本市に元々あった「家庭児童相談室」が、その役割を担うそうです。

### ヤングケアラーへの支援について

4-4 ヤングケアラーへの支援について  
7-3 子ども家庭総合支援拠点の整備状況について

### 市長・市側の答弁:

本市の実態を把握し、当事者が必要とする支援が届けられるよう、福祉・教育・保健の関係部署で構成するヤングケアラー支援検討部会を立ち上げ、実態調査を実施するよう指示した。この部会では、ヤングケアラーの実態把握のための調査項目を検討し、県が検討するケアラー1月間(11月)以前に調査を開始できるように準備を進める。さらに、調査結果を踏まえ、ヤングケアラー自身が必要としている支援が何か、そのニーズを分析し、当事者に寄り添った支援の開始に向け早急に検討する。

一方、現在、学校と連携してヤングケアラーと遇われる子どもの把握に努めており、ヤングケアラーに関する相談を子育て相談課にて社会福祉士・精神保健福祉士等の資格を有するケアワーカーと相談員で対応中。また、ヤングケアラーが選ばれる相談員について、市HPで相談窓口の周知を図った。さらに、市が行っている「子どもの生活・学習支援事業」については、主に生活保護世帯、ひとり親世帯、就学援助世帯の子ども・保護者を対象に学習支援の他、相談事業、食育支援等を実施しているが、ヤングケアラーについては対象とならない世帯であっても相談があれば受け入れられるよう努める。

今後はヤングケアラーについての認知度が低い現状を鑑み、市民にヤングケアラーが抱える課題について知ってもらえるよう周知啓発に努めると同時に、実態調査の結果を待たずともできる支援についてはすぐ対応すべく鋭意取り組み。

### おぎのあずさ追記:

ヤングケアラーという「家のお手伝いをしているだけで、そんな昔からして当然では?」と思われる方も少なくないと思いますが、国や県が問題視しているヤングケアラーはその域を超え、信じられない負担で学習をまなまならず、子どもの可能性を著しく狭めている、早急に介入が必要なレベルです。

## 医療

### 10か月児健診の再開について

1-6 乳幼児健康診査の再開について  
3-7-(4)-ア 10か月児健康診査について

#### 市側の答弁:

発達者しいい歳前後の乳幼児の身体・精神の発達状況を確認し、保護者の相談を受ける貴重な機会として、保護者からの要望も多い。令和4年度から個別健診実施(再開)に向け、準備を進めている。

#### おぎのあずさ追記:

10か月健診は、この2年間中止されていまして、こういった事業は、コロナ禍でも実施してほしい。

### 子ども医療費支給制度の拡大は

3-7-(3) 子ども医療費助成対象を18歳まで  
7-5 子ども医療費支給事業の対象年齢の拡大について

#### 市側の答弁:

県内には、子ども医療費支給の対象を18歳までとしている自治体もあるが、18歳まで対象とするには財源確保も重要な課題であり、現時点で対象年齢の拡大は考えていない。国に対しては公費負担制度の創設を、県に対しては補助の拡充を要望中。

#### おぎのあずさ追記:

本市で高校3年生まで年齢拡大した場合は、通院のみで3億9千万円、入院・通院で4億1千万円程度の財政負担が生じるそうです。

### 学校・保育所への看護師の配置は

7-4-(3) 看護師の配置について

#### 市側の答弁:

医療的ケア児に対し適切な支援を行うことは、保護者と子どもとの負担軽減の観点から大変重要と認識。小中学校等に在籍する医療的ケア児が、適切な支援を受けられるよう、看護師等の配置を現在準備中。また、医療的ケア児を受け入れる認可保育所には、看護師等を配置する方向で検討している。

#### おぎのあずさ追記:

本市には、医療的ケア児が70名程度いるそうです。学校では、令和4年度から8名(1校につき2名配置)で予算枠を取っており、採用はこれからのこと。保育園は、まだ検校中の段階だそうです。

### 若年者向け早期相談事業について

1-7 メンタルヘルスの不調を抱える若年者への支援について

#### 市側の答弁:

令和4年度から「川口市若年者早期相談事業」として、既存の対面支援に加え、メールやSNSでの相談や、気軽に相談できる利便性の高い新規相談窓口を設け、医師を含む多職種チームで、多様な生活課題に対し包括的に支援できるように準備中。

#### おぎのあずさ追記:

厚生労働省の「みんなのメンタルヘルス」というサイトによると、こころの病気で通院や入院の方は、国内で約420万人(平成29年)おり、生涯を通じて5人に1人がかかるともいわれているそうです。

## 教育

### 裁判に至ったいじめ問題について

1-16 いじめの再発防止について  
2-5-(2) 学校でのいじめについて  
3-3-(1) いじめ問題に取り組む市の姿勢について  
4-12 いじめ問題について

#### 市側の答弁:

当時、学校が加害生徒から聞き取りや指導を行っており、事案は完結していると思われていたところ、学校と市教育委員会の、いじめ防止対策推進法に対する認識が誤っており、元生徒と保護者にかつと向き合い、寄り添った対応ができていなかったことが大きな問題であると捉えている。今回の判決と本事業を踏まえた今後の対策については、法の正しい理解と、法に則った適切な対応を行うことを中身に進めている。1月14日の市立学

校長会議では、判決結果を具体的に伝え、いじめは疑いがある時点で認知し、いじめ防止対策推進法に則った適切な対応を徹底するよう指導した。また、1月27日のいじめ対応教員研修会では、市立学校長会議の内容に加え、組織的な対応の重要性について指導した。さらに、本研修内容を全市立学校で校内研修を実施するよう指示し、研修の実施状況について確実に確認・見直しを行う。

児童生徒に対しては、いじめは絶対に許さないと決めた風土が醸成されるよう、これまで11回開催していた各学校の代表児童生徒によるいじめゼロサミットを、7月12月の年2回開催とする等、啓発活動の更なる充実を図る。

#### おぎのあずさ追記:

いじめゼロが理想ですが、現実的には、残念ながら発生してしまうと、早期に対応するかが重要で、また大人である我々の社会でも似たようなことはあります。今一度、自分の行動を振り返りたいです。

### オンライン教育相談の開始について

2-5-(3)-ウ 不登校の取り組みについて  
5-1-(4)-イ 相談支援体制の運用状況は

#### 市側の答弁:

令和4年4月から、GIGAスクール端末を活用し、遠距離等教育研究所に通えない不登校児童生徒・保護者を対象に、オンライン教育相談を始める。

### GIGAスクール端末の更新計画

9-2-(2) GIGAスクール端末の更新計画について

#### 市側の答弁:

内蔵バッテリーの耐用年数を鑑み、令和5~7年度の3か年で更新を計画している。国からの補助は示されていないが、動向を注視する。

#### おぎのあずさ追記:

このGIGAスクール端末、想定以上に壊れており(令和3年1月31日時点で1082台が使用不能)、令和3年度補正予算として追加購入が可決されました……ご家庭でも、「物を大切に使う」ことについて、お話しいただければ幸いです。

### 教科担任制について

2-2-(6)-ア 教科担任制について

#### 市側の答弁:

令和4年度からの本格導入を見据え、令和3年2月に、教科担任として指導力を発揮できる人材の育成や実情に応じた時間割編成を準備するよう各小学校に指示した。本市では、すでに小学校52校中37校で導入済みで、来年度(令和4年度)は各学校の規模や実情に応じて全小学校で取り組む。

#### おぎのあずさ追記:

小学校の教科担任制は、小学校高学年(5・6年生)が対象で、全国全ての小学校で実施されます。

### 学校給食費の無償化は

3-3-(5) 学校給食の無償化へ  
7-2 学校給食費の無償化及び補助について

#### 市側の答弁:

文部科学省の調査では、平成29年度、全国1740自治体中76自治体が完全無償化、4自治体が小学校のみ、2自治体が中学校のみ無償化、424自治体の一部無償化や補助を実施。また、令和3年10月の埼玉県調査では、県内5町村が完全無償化、15自治体の一部無償化や補助を実施。本市では、完全無償化で約19億円、第2子以降無償化で約5億3千万円、第3子以降無償化で約6,600万円の財政負担が毎年度発生すると見込み、恒久的な財源確保が最大の課題。

今後、他自治体の事例や実施時の課題を調査研究し、近隣中核市の動向も注視しつつ検討する。

#### おぎのあずさ追記:

確実に子ども全員に届く良い施策だと思います。

### 奨学金の返還支援について

1-15 奨学金の返還支援について

#### 市側の答弁:

令和4年度予算において、本市に一定期間住み、市内の中小企業に勤務している方向けの奨学金返還補助金を計上している。

# 経済

## 樹里安(道の駅)の今後について

2-6-(1) 道の駅を含む川口緑化センター及び植物取引センターについて

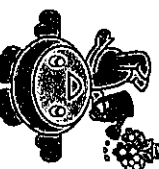

### 市長の答弁:

「川口緑化センター等本構想」は、道の駅を含む川口緑化センター・植物取引センターの集客力の向上に向け、植木を中心とする花卉(かき)等を活かした周辺地域の活性化と整備をコンセプトに今年度末までに策定する。植物取引センター側では、既存の駐車場と農産物直売所を拡張し、市内の特産品や様々な物品を販売する場所を確保する他、植木の売りやイベントに活用できる多目的広場を設置することとしている。川口緑化センター側では、植木や花に囲まれたガーデンシクアフェヤ、子どもが安心して遊べる屋内ギョウコクナー等の設置を盛り込んでいる。健康施設(浴場)については、公益性や経営的な観点を十分に踏まえ、慎重に検討する。

### おぎのあずさ追記:

樹里安(じかりあん)、行ったことはありませんか?本市の東、やや北(安行領根岸)にあります。私は公務でしか行ったことがなく……ぜひ、他自治体の好事例を参考に、道の駅を観光スポット化してほしいと思います。



## 美術館建設について

2-10-(1) 美術館について  
10-1-(2) 再開策を含む美術館構想について

### 市長・市側の答弁:

美術館は、市内の収集家を持つ貴重な美術作品や、本市所縁の作家・作品等の蓄積の受け皿となり、適切な管理の下、それら市民共有の財産を保存し、後世に引き継ぎながら展示公開し、皆様に楽しんでいただける施設であり、また、市民が集い交

流し、心を豊かにし、本市の文化芸術活動の振興に寄与すると考える。

美術館の建設場所は、現時点では栄町3丁目1番地区と、川口総合文化センター・リリアの野外出てー지가ある場所(リリア西側)を検討している。美術館建設に伴う(栄町3丁目1番地区の)再開発事業の進捗は、想定区域内の地権者との勉強会を2回開催し、美術館建設基本計画の概要や、再開策事業の仕組み、他事例等を説明し意見交換を行った。今後引き続き勉強会を開催し、再開策事業に対する更なる理解が深まるよう努める。

川口市総合文化センター・リリア西側の場所は、当該施設との相乗効果も期待でき、新たな文化芸術拠点としての集積が図られ、多くの市民が集い交流し街の賑わいを創出できる等の観点から大いに有効であると考えるため、前向きに検討する。

美術館の施設規模は、展示室を含むアートエリア約1,750㎡、ものづくりエリア約200㎡、展示ホールを含むイベントエリア1,150㎡、その他共用部約1,200㎡の、概ね4,300㎡の床面積を予定。

「川口市美術館建設基本計画」では、寄附寄託作品を中心に市内県内の作家や本市所縁の作品を本市の歴史・文化・時代背景と共に展示解説し、市民の心を豊かにする素晴らしい美術作品も展示し、展示ホールでは映像や空間そのものを表現とする新しいアプローチに対応し、展示がない時は市民に貸し出し、多目的に活用できるようにしている。完成までは、設計開始後、3~4年と考えている。

### おぎのあずさ追記:

個人的に、街の活性化への期待を込めてこの事業を見ているので、「経済」枠で取り扱います。

## 賃上げ強化について(企業)

2-2-(2) エ 企業について

### 市側の答弁:

国の新たな制度で、大企業、中小企業は今和4年度から、個人事業主は令和5年度から2年にわたり、賃上げに取り組み事業者に対し税制優遇措置がなされる。この制度の推進により、市内事業者の経営負担の軽減につながるが、働く方の賃上げが図られるよう、市HPや広報誌に掲載するなど、市内産業団体と連携し制度の周知に努める。

## めぐりの森で粉屑事業の導入を

1-9 川口市あぐりの森における粉屑事業の導入について

### 市側の答弁:

先行事例を参考にしながら導入を検討する。

## 交通

## (本町ロータリー) 右折矢印信号機 の設置は

9-6-(1) (本町ロータリー) 右折矢印信号機の設置について

### 市側の答弁:

必要と認識しており川口警察署に強く要望する。

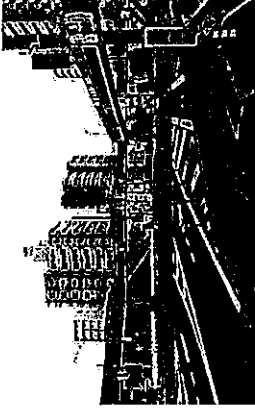

↑本町ロータリー(川口市本町、国道122号線上)

## (本町ロータリー) 歩道橋の改修に 合わせてバリアフリーにしてほしい

9-6-(2) (本町ロータリー) 歩道橋の改修について

### 市側の答弁:

管理者である埼玉県に確認したところ、エレベーターは設置しないと聞いている。幅4mの横断歩道の設置等、車いすやベビーカー利用者が安全に横断できるように平坦な対応ができてくるよう考えているとのこと。本市としても、車いす利用者等の安全確保に待機の配慮を要望する。

### おぎのあずさ追記:

本町ロータリーの歩道橋は、老朽化による架け替えのため、NTT側の土地を少し広く取るという都市計画変更が昨年未頃にありました。その際、都市計

画変更前の概算ができたので、見に行ったら際に、以前に元郷地区にお住まいの車いすユーザーの方から聞いていたご意見を改めて届けてあげたが、「エレベーターは難しい」とのこととして。平面的な対応ができれば、エレベーターはいらないのですが……平面的な(全面スロープ)歩道橋になるのか、歩車分離信号になるのか、しつこく確認していきます。

## 川口駅への中距離電車停車は

2-9-(1)-ア 中距離電車停車について

### 市長の答弁:

現在、JR東日本にも参画いただき、川口駅周辺まちづくりビジョンの策定を進めている。その中で中距離電車停車のためのホーム増設や、東西西口間回遊性向上を目的とする駅舎の更新について優先的に取り組むプロジェクトの1番目に掲げている。

今後は、JR東日本と緊密に連携し、駅舎の更新に関する具体的な計画案の検討を進めるとともに、国土交通大臣に実現に向けた支援を要望する。

## 川口(川口元郷駅間)の移動円滑化について

2-9-(1)-イ 次世代型路面電車(LRT)について  
2-9-(1)-ロ 自動運転バスについて

### 市側の答弁:

川口駅や川口元郷駅間は、電車の遅延発生時等に多くの人が移動する状況であり、その移動の円滑化を図ることは重要な課題と認識している。

次世代型路面電車(LRT)は、バスに比べ定時性が高い等の長所はあるが、両駅間が約1kmと短距離で、費用対効果が低くなることや、現時点では専用道路の整備が必要と認識している。こうしたことを踏まえ、両駅間の移動の円滑化について具体的な手法を検討する。

### おぎのあずさ追記:

次世代型路面電車(LRT)と普通の路面電車の違いを調べても「超低車高」以外分かんず。路面電車と同じく道路に線路を敷くので、距離離でも設置に数十億円かかり、運営コストもバスより高いです。

07-01

# その他

## 市営住宅の今後の方針について

1-10 市営住宅の今後の整備等の方針について

### 市長の答弁:

耐震基準を満たさず危険な7団地189戸のうち、飯塚耐火住宅以外は、上青木に集約。飯塚耐火住宅は、県営住宅と併設されているため、令和2年9月に本市選出の県議会議員と共に、建替時は市営住宅部分も含めて県営住宅にすることを要望。次年度からの事業化に向け協議中。集約後の余剰地については、売却や転用等、有効活用する。

### おぎのあずさ追記:

元郷住宅、元郷2丁目住宅も対象とのこと。

## パートナーシップ制度の導入は

2-3(2) パートナーシップ制度について

### 市長の答弁:

解決すべき課題があり、多くのご理解が必要。国・県・近隣自治体の動向を注視し、検討する。

### おぎのあずさ追記:

平成30年9月「まずは周知啓発に努める」  
令和2年3月「まずは周知啓発に努める」  
令和3年9月「制度導入の可否について考える」  
令和4年3月「導入を検討する」  
と、答弁が変わってきました。  
自民党埼玉県連も、今年5月2日まで意見を募集中です。→

## 鳩ヶ谷庁舎の再来について

11-1 鳩ヶ谷庁舎の再来について

### 市長の答弁:

平成27年11月に策定した「川口市保健所設置基本計画」を元に、新庁舎2期棟が完成後、既存の支所機能や子ども夜間救急診療所に加えて保健所機能を果たせ、地域の皆様の声に十分耳を傾けながら、福祉、保健、医療を担う施設にする。

# 災害

## 個別避難計画の作成と、要支援者への支援について

2-4(1) 個別避難計画について

### 市長の答弁:

避難行動要支援者の個別避難計画は、令和3年5月から努力義務となり、各町会・自治会長に趣旨を説明し、作成へのご協力をお願いしている。現在、避難行動要支援者数は約11000名、避難行動要支援者名簿の提供に同意された方は約4500名、個別避難計画作成済みは自治会の約30名。今後は、荒川洪水ハザードマップの浸水想定区域の中からモデル地区を指定し、町会・自治会および関係部局、ケアマネジャー等と連携しながら、個別避難計画作成の促進に努める。

### おぎのあずさ追記:

要支援者への支援活動は、自主防災組織を中心とした共助の取り組みを町会・自治会に依頼しているが、避難行動要支援者への支援には様々な課題があることも認識しており、調査研究する。

### おぎのあずさ追記:

令和3年4月までは、要支援者の中で同意をいかなかった方については、町会・自治会に「この辺りに要支援者がいます」といった地図へのマッピング程度で市からお伝えしてきたのですが、令和3年5月の法改正で、お名前、ご住所、連絡先等の避難行動要支援者名簿の作成が努力義務となり、作成済みは「自治会のみとなっているそうです……」個人情報の取り扱いは、なかなか、難しい……

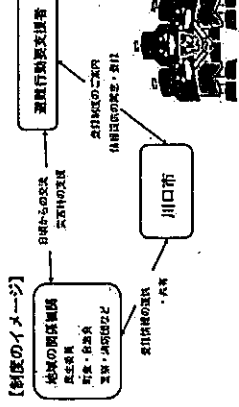

## 西川口駅周辺の新しい不法投棄対策事業について

9-5 西川口駅周辺の新しい不法投棄対策事業について

### 市長の答弁:

本市では、ごみ集積所にごみの出し方が不適切であったり、外国産が混入しているなど、西川口駅周辺をモデル地区とし、令和4年度からは、西川口駅周辺をモデル地区とし、毎日午後1時に巡回回収を行い、その効果を検証する。

### おぎのあずさ追記:

昨年の12月議会でも同様の質問と答弁した。効果が出て、他地域に展開されると良いですね!

## 犬や猫のマイクロチップ装着義務化に伴う啓発について

8-10 犬や猫のマイクロチップ装着義務化に伴う啓発について

### 市長の答弁:

直径2mm、長さ1cmで、生体適合する素材で覆われており、装着時痛もない。周知啓発に努める。

### おぎのあずさ追記:

我が家にいる猫のうち1匹は、腎臓病で2日に1回の皮下点滴を行っており、その針が直径1mmほどありまして、刺すと、やっぱり「にやっ」と鳴るので、痛いかなと……確かに、災害時は、助かるのですが……完全室内飼いなのもあり、悩みますね……

### おぎのあずさ追記:

我が家には、犬と猫がいます。犬は、マイクロチップを装着し、災害時に、助かるのですが……完全室内飼いなのもあり、悩みますね……

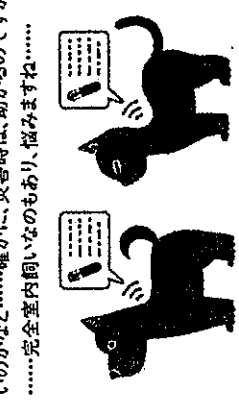

## JR川口駅西口にエレベーターを

9-7 JR川口駅西口の更なる利便性の向上について

### 市長の答弁:

リアと西公園にエレベーターがある。駅改修やペDESTリアンデンキの長寿命化に合わせて検討すると同時に、JR東日本の動向を注視する。

### おぎのあずさ追記:

こちら朝、川口駅西口に立つと、言われます。駅改修に合わせて、駅の近くに設置してほしいです。

## ゼロカーボンシティ宣言!

1-11(1) ゼロカーボンシティ宣言について

### 市長・市側の答弁:

本日(令和4年3月3日)、ここに宣言する。今の川口市地球温暖化対策実行計画は平成30年に策定した計画で、2050年温室効果ガス排

### おぎのあずさ追記:

1-11(2) 川口市地球温暖化対策実行計画の改定について

### おぎのあずさ追記:

2-7(1)-1 導入目標も含めた取り組みについて

# 予算って何？

3月の川口市議会では、来年度(次の4月から3月まで)の川口市の、お金の流れを決めます。川口市にも、川口市が使える財布みたいなものがある、そこに

1. 〇円が入ってくるつもり (これを「歳入」と言います)
  2. 何に〇円を使うつもり (これを「歳出」と言います)
- ということを、市の職員が考え、それを議員がチェックして、決めます。この、決まったお金の流れのことを、「予算」と言います。特に、3月の議会で決めた予算のことは、「当初予算」と言います。

4月から3月までの間に、お金の流れが変わることがあります。例えば、大きな災害が起きて、もしも学校が壊れてしまったら……学校を直すためには、新しくお金が必要になるかもしれません。

また、国や埼玉県から直すためのお金をもらえたり、いろんな人から寄付をもらえたりするかもしれません。そうすると、歳出と歳入が変わることになるので、再び川口市議会がチェックして、予算を決めます。この、年度の途中で決める予算のことを、「補正予算」と言います。

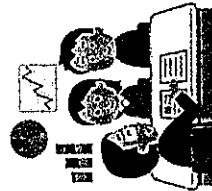

「予」という漢字には、「あらかじめ」「先に」という意味があります。川口市のお金は、川口市民みんなのお金だから、川口市民の代表である42人の議員が先にチェックして、予算を決めるんだね。

# おぎのあずさ議員に聞いてみた！！

Vol.1

「もっとおぎの議員について知りたい!」という、みなさんの声におこたえて、今号から3回にわたって、インタビューの様子をお届けします。Vol.1では、議員になるまでのことを中心に、お話を伺いました。

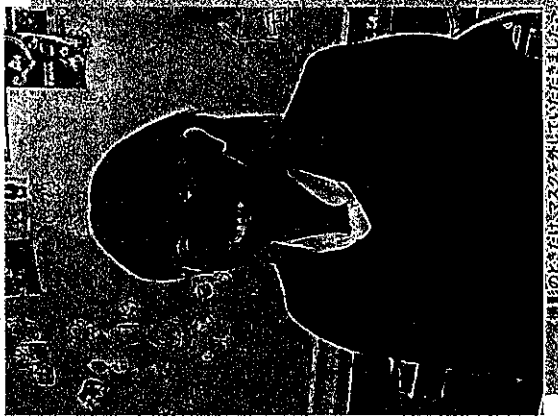

——市議会議員になるまでのことを教えてください。

1985年に兵庫県姫路市で生まれ、大学進学でこちらにきました。大抵は、栄養学と特別支援教育学について学び、都内のIT企業に就職しました。結婚を機に川口市に移住、2度の産休・育休を取得しながら、11年間のソフトウェアを開発→管理・評価する仕事に携わっていました。

——市議会議員になろうと思ったきっかけは？

もともと選挙のたびに、必ず投票に行っていました。2018年10月頃、そろそろ地方選挙だと調べてみると、小さな子どもを育てながら議員をされている方がいないかと、もっと出ればいいのにと思って。その時に、よく考えると、自分がそうだなあと! 誰かに「出て」と頼めるものでもないし、だったら、自分が選挙に出られるかを考えて、ひとまず挑戦してみようと思って。

——ご家族の反応はどうでしたか？

家族の理解を得るのがいちばん難しいなあと思っていました。子育てをしながら働ける、安定した仕事があり、必ず当選するという保証もない選挙に出るといのは、自分でも大きなかけなあとと思って。夫は反対でした。私のような子育て中の母親が議員になるのは賛成だけど、私が議員になるのは困ると、...



当時在職のITの仕事、やりたかった福祉の仕事、そして川口市議会議員の仕事を選定し、3つを比較した資料を作り、それを見せて説得しました。

——市議会選挙に向けて、どのよう  
準備をされましたか？

自民党が候補者を公募していることを知り、それに応募しました。そこで提出した小論文の中で、問題として取り上げたことが、選挙の際に掲げた6つの提言になります。その後、推薦が決まり、事務所を構え、政治団体の届出を出し、先輩の方々にいろいろ教えていただきながら進めていきました。毎朝駅に立ち、名刺を配りながら、顔を覚えてもらえるようにしました。

保育園の送迎や家事等は、夫の全面的なサポートがありました。選挙中は、姫路から両親が来てくれて、さらに「はじめまして」の私を応援し、一緒に戦ってくださった方々がいて、皆様のおかげで、とても心強かったです。

——当選のしたときの様子を教えてください。

40番目で当選したので、最後の最後までどうなるか分かりませんでした。支えてくださった方々と、事務所と一緒に開票速報を見ていました。最終



的に、2,454票を獲得して当選が決まった時は、応援して下さった皆様のご協力が報われて「良かった」と胸をなでおろしました。

——川口市議会レポートを作ろうと思った理由は？

埼玉県の中で議会だよりを発行していない市は川口市だけで、議員になる前から「市政が見えてこない」という思いがあり、議員になってすぐに「私の視点でお届けします」というコンセプトのもと、『川口市議会レポート』を作り始めました。

(聞き手・あずさポム)

Vol. 2では、議員になってからのお話を中心に伺います。お楽しみに！

## おぎのあずさポーターズ 公式LINEできました！

おぎのあずさを支えてくださる皆様、ぜひ下記QRコードから、友達追加よろしく願います!!

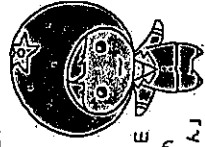

公式LINE  
常内役の  
「あずみかん」

## 6月定例会のご案内

令和4年6月定例会は、開会：6月2日(木)、一般質問：6月13日(月)～17日(金)、常任委員会(総務・建設消防)：6月21日(火)、常任委員会(福祉保健・環境経済文教)：6月22日(水)、閉会：6月27日(月)、各午前10時開会予定です。※日程は予定であり、変更の可能性もございます。

本会議・委員会はいつでも誰でも傍聴できます！

傍聴を希望される方は、本会議は市役所傍聴受付(新庁舎8階)に、委員会は議会事務局(新庁舎7階)に当日お越しください。

確定日時や詳細は、川口市議会HPにてご確認ください。(右上QRコード)ご都合が良ければ、そして、新型コロナウイルス感染症が落ち着いていけば、ぜひ、足をお運びください。※同日同時刻に、インターネット中継もございます、ぜひご覧ください。



## おわりに

川口市議会レポート第12号「あずぽ」、いかがだったでしょうか。

今回は、いつもレポートの校正をしてくださっている校正さんが、私のページを作ってくださいました！ありがとうございます！私は、自分自身のことを書くより、川口市議会での話を優先して書きたい性分で、いろんな方から「もっと自分のごも書いたほうが良いよ」とご助言をいただくたびに、どうしようか悩み、書けずじまいでした。校正さんが「私が書きます!」と言ってくださり、助けられています。

また、私の活動を「応援したい」と言ってくださる方もいらっしゃる、大変ありがたいです。ぜひ「おぎのあずさポーターズ」公式LINEにご登録ください。

さらに私事でですが、息子が小学校に入学しました。娘、息子と続いた保育園生活も終わり、子ども達だけで登校する姿に成長を感じます。そんな息子に「お婆」と書いてもらいました。使いたころが難しかったので、この場を借りて披露します。

新型コロナウイルス感染症は、いったいいつになったら終わるのでしょうか……手洗い(30秒以上)、アルコール消毒、換気を行い、食事中であっても会話をす

る際はマスク(できれば不織布マスク)を着用するようにしてください。

何かございましたら、お気軽にご意見等をお寄せください。 **おぎのあずさ**

管理番号  
※ 04-01

領収書等は重ならないように貼付すること

②

**Shimachu HOME'S**

ご購入店 島忠 川口朝日店  
Tel はフロア毎です。  
HC : Tel 048-224-3456  
家具 : Tel 048-224-3711  
★ニトリポイント始めました★  
シマホでも、ニトリポイントが  
貯まる!!使える!!

2022年 4月26日(火)14:31 #004301  
90801 7027

※※※※※ 領収証 ※※※※※

内10 0053 マルアイ クラフト 角  
4 85G ※ ¥712  
P4902850035644

小計 ¥712  
(内税10%対象額 ¥712)  
(内税額 10% ¥64)  
買上点数 1点

合計 ¥712  
お預り ¥720  
(内消費税等 ¥64)  
お釣り ¥8

内8は軽減税率対象商品です。

Tカード番号 XXXXXXXXXXXX  
ポイント付与対象金額 ¥648  
付与合計  
(通常付与ポイント )  
(キャンペーンポイント )  
利用可能ポイント

ポイントは商品のお受け取り後、1  
か月以内に反映されます。Tカード  
が無効の場合はTポイントが貯まり  
ません。詳細は、tsite.jpでご確認  
ください。

レシート番号:0043017027



本社所在地  
埼玉県さいたま市中央区  
上落合8-3-32  
http://www.shimachu.co.jp/

**Shimachu HOME'S**

ご購入店 島忠 川口朝日店  
Tel はフロア毎です。  
HC : Tel 048-224-3456  
家具 : Tel 048-224-3711  
★ニトリポイント始めました★  
シマホでも、ニトリポイントが  
貯まる!!使える!!

2022年 4月20日(水)11:22 #004301  
911465 4246

※※※※※ 領収証 ※※※※※

内10 0053 マルアイ クラフト 角  
3 85G ¥767  
P4902850035637  
内10 0053 マルアイ クラフト 角  
4 85G ¥1,424  
P4902850035644  
( 2個 x @712)

小計 ¥8,169  
(内税10%対象額 ¥8,169)  
(内税額 10% ¥742)  
買上点数 7点

合計 ¥8,169  
お預り ¥8,500  
(内消費税等 ¥742)  
お釣り ¥331

内8は軽減税率対象商品です。

Tカード番号 XXXXXXXXXXXX  
ポイント付与対象金額 ¥7,427  
付与合計  
(通常付与ポイント )  
(利用可能ポイント )

ポイントは商品のお受け取り後、1  
か月以内に反映されます。Tカード  
が無効の場合はTポイントが貯まり  
ません。詳細は、tsite.jpでご確認  
ください。

レシート番号:0043014246



本社所在地  
埼玉県さいたま市中央区  
上落合8-3-32  
http://www.shimachu.co.jp/

領収書等貼付用紙

管理番号  
※ 04-01

領収書等は重ならないように貼付すること

③

領収書  
萩野 様

[別納引受]  
第一種定形外(規格内) 53.5g  
@140 42通 ¥5,880

小計 ¥5,880

第一種定形外(規格内) 54.0g  
@140 49通 ¥6,860

小計 ¥6,860

ゆうメール 132.5g  
@180 43通 ¥7,740

小計 ¥7,740

郵便物引受合計通数 134通  
課税計(10%) ¥20,480  
(内消費税等 ¥1,861)  
非課税計 ¥0

合計 ¥20,480  
お預り クレジット ¥20,480



〒100-8792 日本郵便株式会社  
東京都千代田区大手町2-3-1  
取扱日時: 2022年 4月26日 16:46  
発行No. 220426A5891 端N40箱01  
連絡先: 川口元郷一郵便局  
TEL: 048-224-4864

④

領収書  
萩野 様

[別納引受]  
区内特別基(外) 54.5g  
@126 135通 ¥17,010

小計 ¥17,010

郵便物引受合計通数 135通  
課税計(10%) ¥17,010  
(内消費税等 ¥1,546)  
非課税計 ¥0

合計 ¥17,010  
お預り クレジット ¥17,010



〒100-8792 日本郵便株式会社  
東京都千代田区大手町2-3-1  
取扱日時: 2022年 4月27日 11:04  
発行No. 220427A5915 端N40箱01  
連絡先: 川口元郷一郵便局  
TEL: 048-224-4864

⑤

領収書  
萩野 様

[証紙切手引受]  
第一種定形外(規格内) 53.5g  
@140 1通 ¥140

小計 ¥140

郵便物引受合計通数 1通  
課税計(10%) ¥140  
(内消費税等 ¥12)  
非課税計 ¥0

合計 ¥140  
お預り金額 ¥200

おつり ¥60



〒100-8792 日本郵便株式会社  
東京都千代田区大手町2-3-1  
取扱日時: 2022年 4月28日 18:12  
発行No. 220428A8845 端N28箱02  
連絡先: 川口郵便局  
TEL: 0570-022-481

ビックカメラSuicaカードご利用代金明細書

荻野 梓 様

会員番号	****-****-****
お支払前	173,929円
お支払日	2022年06月06日

口座名義	株"リ"724+
金融機関	楽天
支店	マーチ
口座番号	*****
支払方法	口座振替

◆ご利用限度額	
カードご利用限度額	800,000円
内ショッピング	800,000円
内キャッシング	0円

◆ショッピングお支払後残高 (2回払い、分割払い、ボーナス一括払い、リボ払い)		
支払区分	今回ご利用額・非請求金(手数料含む)	支払後残高(うち手数料)
ショッピング2回払い	0	0
ショッピング分割払い	0	0
ショッピングボーナス一括払い	0	夏季(8月): 0
ショッピングリボ払い	0	0

◆お支払のりか払いのご利用内容				
ご利用方法	返済コース	手数料利率・利率	ボーナス月	ボーナス加算額
ショッピングリボ	5,000円コース	13.2%	**月/**月	

◆カードご利用明細											
●マークは、JCB日本及びView加盟店でのご利用です。 ★マークは、Visa、Mastercard、JCB加盟店でのご利用です。											
ご利用月	ご利用日	ご利用店	ご利用額	払戻額	ご利用額	支払区分	今回	今回	今回	現地通貨額	通貨別換
		*****-****									
		荻野 梓 様									

22	04	26	★	日本郵便
22	04	27	★	日本郵便

04-01-③

04-01-④

20,480	20,480	1回払	20,480
17,010	17,010	1回払	17,010







配達報告書

案件名 おぎのあざさ川口市議会レポート第12号

配達総数

11,052

配達日	曜日	都道府県	市区町村	大字・丁目	詳細住所	配達数量	合計	配達担当者
2022-04-24	日	埼玉県	川口市	元郷1丁目	1~34。	2,829	2,829	
2022-04-25	月	埼玉県	川口市	元郷2丁目	1~15。	1,127	1,893	
				元郷3丁目	1~24。	766		
2022-04-26	火	埼玉県	川口市	元郷4丁目	1~25。	1,044	1,044	
				新井町	1~27。	1,093		
2022-04-27	水	埼玉県	川口市	元郷5丁目	1~28。	1,013	2,630	
				元郷6丁目	1~20。	524		
				弥平1丁目	1~19。	873		
2022-04-28	木	埼玉県	川口市	末広1丁目	1~28。	1,783	2,656	

納品数 18,000 枚  
 返却数 3,000 枚  
 在庫数 3,948 枚

投函不可物件

配達日	曜日	都道府県	市区町村	大字・丁目	詳細住所	建物名	投函不可理由

備考

株式会社クローバー

〒332-0015 埼玉県川口市川口2-15-20.

TEL : 048-291-8214 FAX : 048-291-8217

担当



04-01-16



政務活動報告書（個表）

2023年3月31日作成

管理番号	04- 02	
会派(議員)名	荻野 梓	
実施年月日	2022年4月17日	
政務活動の 具体的内容	項 目	①調査研究費      ②研修費      ③広報費      ④広聴費 ⑤要請・陳情活動費   ⑥会議費      ⑦資料作成費      ⑧資料購入費 ⑨人件費      ⑩事務所費      ⑪事務費
	内 容	書籍購入費  ※内容を詳細に記載し、報告書がある場合は添付すること
支出の 内容	金 額	3608 円
	内 訳	『発達障害の子どもたちをサポートする本』      1738 『発達障害の子どもたちと保護者をサポートする本』      1870  ※添付する領収書等と同一番号を付記し対応関係を明らかにすること
備 考		

※領収書等は領収書等貼付用紙（別様）に貼付し、この報告書に添付すること

領収書等貼付用紙

管理番号  
※

04-02

領収書等は重ならないように貼付すること



領収書

川口駅前店

電話048-227-4821

お買上げありがとうございました  
またのご来店お待ちしております

2022/04/17(日) 15:52

No. 01-001563733 扱:33500033

4127:9784816361296 2047 01580

理工書

@1,738 1点 ¥1,738

4125:9784816371455 3337 01700

一般文芸書

@1,870 1点 ¥1,870

数量 2点

合計 ¥3,608

消費税等(10%) ¥328

課税対象額(10%) ¥3,280

現金扱い等計 ¥3,608

(内消費税等) ¥328

現金 ¥10,110

お預かり計 ¥10,110

釣銭 ¥6,502



2901001563731

※管理番号は政務活動報告書(個表)と同一とし、複数にわたるときは枝番を付すること





# 電気料金等領収証

発行年月日 2022年04月27日

オギノ アズサ

御中  
様

¥2,333 -

(うち消費税相当額 ¥212)

但 2022年04月分 電気料金として

上記正に指定の口座より引き落としにて領収いたしました

領収月日 4月19日

事業所 川口支社(事業所コード413)  
地区番号 04  
お客さま番号  
ご契約住所 埼玉県川口市元郷1丁目2-7  
トシビル102  
ご契約名義 オギノ アズサ 様  
ご契約種別・容量 従量電灯 B・30A  
使用期間 3月8日～4月6日  
ご使用量 60kWh

東京都千代田区内幸町一丁目1番3号  
東京電力エナジーパートナー株式会社

TEPCO

本紙は電子的に保持している領収データを画面表示したものです。

04-03-①



ビックカメラSuicaカードご利用代金明細書

荻野 梓 様

会員番号	****-****-****
お支払額	173,929円
お支払日	2022年06月06日

口座名義	株ノ7X*
金融機関	楽天
支店	マーチ
口座番号	*****
支払方法	口座振替

◆ご利用履歴	
カード利用前残高	800,000円
内ショッピング	800,000円
内キャッシング	0円

◆ショッピングお支払後残高(2回払い、分割払い、ボーナス一括払い、リボ払い)		
支払区分	今回ご請求額・非請求(手数料含む)	支払後残高(うち手数料)
ショッピング2回払い	0	0
ショッピング分割払い	0	0
ショッピングボーナス一括払い	0	夏季(8月):0
ショッピングリボ払い	0	0

◆お客様のリボ払いのご契約内容				
ご利用方法	返済コース	手数料率・利率 (実質利率)	ボーナス引	ボーナス加算割
ショッピングリボ	5,000円コース	13.2%	**月/**月	

◆カードご利用明細											
●マークは、JCB日本及びView加盟店でのご利用です。 *マークは、Visa、Mastercard、JCB加盟店でのご利用です。											
ご利用日	ご利用店	利用額	払戻額	ご請求額 (手数料・利息)	支払区分 (回数)	今回 回数	今回ご請求額・非請求 (手数料・利息)	現地通貨額	通貨別	格別レート	
	*****-*****										
	荻野 梓 様										

04-03-③

22	04	26	大	CITVPlus	1,722	1,722	1回払	1,722
----	----	----	---	----------	-------	-------	-----	-------





日頃、ドコモのサービスをご利用いただきまして誠にありがとうございます。

内訳項目・金額(円) BREAKDOWN BY CATEGORY (YEN)	内訳金額(円) AMOUNT (YEN)	内訳等詳細 (DETAILS OF BREAKDOWN)	税区分 (TAX)
		ご利用期間 (4/1~4/30)	
◇基本使用料等(計) 2,200	2,200	カケホーダイプラン(ケータイ)	合 算
◇通話料・通信料(計) 36	36	FOMA・SMS通信料	4月ご利用分 合 算
◇その他ご利用料金等(計) -17	2	ユニバーサルサービス料/基本	1番号あたり2円のご請求となります 合 算
	1	電話リレーサービス料/基本	1番号あたり1円のご請求となります 合 算
	-20	・ピリング割引料	4月請求分 合 算
◇消費税等相当額(計) 221	221	消費税等相当額(合計)	合算表示の料金合計×10%
◇合計 2,440	2,440	合計	
		<NTTドコモからのお知らせ>	
		○継続利用期間は、4月末で	12年1か月となりました。
		○ポイントのお知らせ	
		4月ご利用分に対する獲得ポイントは、	
		(ポイント進呈の対象になるご利用金額は、	2,219円です。)
		※その他の獲得ポイントはWEBをご確認ください。	
		○ステージのお知らせ	
		4月末のステージは、	4thステージです。
		※その他のステージ情報はWEBをご確認ください。	

\*\*\*ユニバーサルサービス料について\*\*\*  
 ユニバーサルサービス料は、あまねく日本全国においてユニバーサルサービス(NTT東西の加入電話等)の提供を確保するためにご負担いただく料金です。  
 なお、社団法人電気通信事業者協会から1番号当たりの費用(番号単価)が公表されています。

ビックカメラSuicaカードご利用代金明細書

荻野 梓 様

会員番号	****-****-****-****
お支払額	159,521円
お支払日	2022年07月04日

口座名義	株 / ｱｽﾞｷ
金融機関	楽天
支店	マーチ
口座番号	*****
支払方法	口座振替

カードご利用総額	800,000円
内ショッピング	800,000円
内キャッシング	0円

◆ ショッピングお支払後残高 (お払い、分割払い、ボーナス一括払い、リボ払い)		
支払区分	今回ご請求額・非請求(手数料含む)	支払後残高 (分率手数料)
ショッピング2回払い	0	0
ショッピング分割払い	0	0
ショッピングボーナス一括払い	0	夏季(8月): 0
ショッピングリボ払い	0	0

◆ お支払のリボ払いのご契約内容					
ご利用方法	返済コース	手数料率(利率) (実質年利)	ボーナス月	ボーナス加算額	夏季
ショッピングリボ	5,000円コース	13.2%	**月/**月		

◆ カードご利用明細										
●マークは、JR東日本及びView加盟店でのご利用です。 ★マークは、Visa, Mastercard, IC加盟店でのご利用です。										
ご利用日	ご利用時間	ご利用店名	ご利用額	支払額	ご請求額 (分率手数料+利息)	支払区分 (回数)	分割回数	今回ご請求額 (分率手数料+利息)	翌月ご請求額	残高
		荻野 梓 様								
22	04	30	★ インターネットイニシアティブ	900	900	1回払		900		
22	04	30	★ ドコモご利用料金 5月分	2,440	2,440	1回払		2,440		

04-03-⑤

04-03-④



政務活動報告書（個表）

2023年3月31日作成

管理番号	04- 04	
会派(議員)名	荻野 梓	
実施年月日	2022年4月20日	
政務活動の 具体的内容	項目	①調査研究費      ②研修費      ③広報費      ④広聴費 ⑤要請・陳情活動費   ⑥会議費      ⑦資料作成費      ⑧資料購入費 ⑨人件費      ⑩事務所費      ⑪事務費
	内容	事務用品等           ※内容を詳細に記載し、報告書がある場合は添付すること
支出の内容	金額	2989 円
	内訳	インク、のり、コピー用紙      2989 (=8169-(767+1424)円/2)           ※添付する領収書等と同一番号を付記し対応関係を明らかにすること
備考		

※領収書等は領収書等貼付用紙（別様）に貼付し、この報告書に添付すること

領収書等貼付用紙

管理番号 ※ 04-04

領収書等は重ならないように貼付すること

**Shimachu HOME'S**

ご購入店 島忠 川口朝日店  
Tel はフロア毎です。  
HC : Tel 048-224-3456  
家具 : Tel 048-224-3711  
★ニトリポイント始めました★  
シマホでも、ニトリポイントが貯まる!!使える!!

2022年 4月20日(水)11:22 #004301  
911465 4246

\*\*\* \*\* 領収証 \*\*\* \*\*

インク →  
インク →  
のり →

内10 0053 ブラザー純正インク L  
C3111BK ¥1,298  
P4977766775731  
内10 0053 ブラザー純正インク L  
C3111-4PK ※ ¥3,938  
P4977766779203  
内10 0053 プリットのり レギュラ  
ー 5個パック ¥470  
P4977564650674

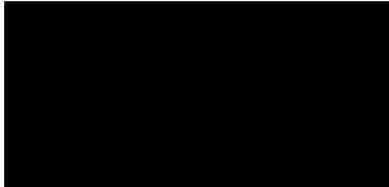

コピー用紙 →

内10 0053 エコ&エコ コピー用紙  
A4 500枚 ※ ¥272  
P4562359946034

小計 ¥8,169  
(内税10%対象額 ¥8,169)  
(内税額 10% ¥742)  
買上点数 7点

合計 ¥8,169  
お預り ¥8,500  
(内消費税等 ¥742)  
お釣り ¥331

内8は軽減税率対象商品です。

Tカード番号 XXXXXXXXXXXX  
ポイント付与対象金額 ¥7,427  
付与ポイント合計  
(通常付与ポイント  
利用可能ポイント)

ポイントは商品のお受け取り後、1  
か月以内に反映されます。Tカード  
が無効の場合はTポイントが貯まり  
ません。詳細は、tsite.jpでご確認  
ください。

レシート番号:004301424



本社所在地  
埼玉県さいたま市中央区  
上落合8-3-32  
http://www.shimachu.co.jp/

※ 原本は  
04-01-①に貼付

政務活動報告書（個表）

2023年3月31日作成

管理番号	05- 01
会派(議員)名	荻野 梓
実施年月日	2022年5月24日
政務活動の 具体的内容	①調査研究費      ②研修費      ③広報費      ④広聴費 ⑤要請・陳情活動費   ⑥会議費      ⑦資料作成費      ⑧資料購入費 ⑨人件費      ⑩事務所費      ⑪事務費
	内容 お茶代  ※内容を詳細に記載し、報告書がある場合は添付すること
支出の内容	金額      175 円
	内 訳      500～600mlペットボトル×6本      175 (=350円/2)  ※添付する領収書等と同一番号を付記し対応関係を明らかにすること
備考	

※領収書等は領収書等貼付用紙（別様）に貼付し、この報告書に添付すること

領収書等貼付用紙

管理番号 ※ 05-01

領収書等は重ならないように貼付すること

もっと近くに、ずっと頼りに。あなたの笑顔のチカラになる。

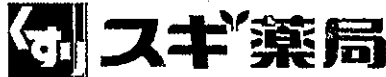

【領収証】

ご利用いただき、ありがとうございます  
川口末広店 048-242-5160

2022年05月24日(火)10:18 レシ\*0001

責No00841201

##s!健康ミネラルむぎ茶 600m	
2コX単73	¥146
##s!エッセレクト 緑茶 500	
4コX単51	¥204
合計/ 6点	¥350
(8%税 対象)	¥350
(8%税)	¥25
(税合計)	¥25
現計	¥350
お釣り	¥0

\*\*\*\*\*ポイント情報\*\*\*\*\*

ポイント明細

取引ポイント  
ポイント合計  
総ポイント



会員番号 XXXXXXXX

\*\*\*\*\*

商品の返品・交換は7日以内です  
お客様相談フリーダイヤル  
TEL 0120-921-771(10:00-19:00)  
\*印は軽減税率(8%)適用商品です

5月9日~6月2日 最大1140万ポイント付与

最大70万名様に当たる!  
おみくじキャンペーン

多くの方にオトクなポイントアプリ  
スギサガ Wアプリ

会員登録  
ダウンロード  
クーポンあり



レシートNo7303

店No01360

※管理番号は政務活動報告書(個表)と同一とし、複数にわたるときは枝番を付すること







# 電気料金等領収証

発行年月日 2022年07月31日

オギノ アズサ

御中様

¥2,340 -

(うち消費税相当額 ¥212)

但 2022年05月分 電気料金として

上記正に指定の口座より引き落としにて領収いたしました

領収月日 5月19日

事業所 川口支社(事業所コード413)  
地区番号 04  
お客さま番号 [REDACTED]  
ご契約住所 埼玉県川口市元郷1丁目2-7  
トシビル102  
ご契約名義 オギノ アズサ 様  
ご契約種別・容量 従量電灯 B・30A  
使用期間 4月7日~5月8日  
ご使用量 59kWh

本紙は電子的に保持している領収データを画面表示したものです。

東京都千代田区内幸町一丁目1番3号  
東京電力エナジーパートナー株式会社

TEPCO

05-021-1



領収書等貼付用紙

管理番号  
※

05-02

領収書等は重ならないように貼付すること

③

口座振替済通知書

川口市上下水道事業管理者



給水場所 川口市元郷1丁目2-7-102

かたがき トシビル1F店舗

使用者 荻野 梓様

水せん番号



令和4年6月9日

振替日	R04.06.07	調定月(料金確定月)	R04.05
使用期間	令和4年3月8日から 令和4年5月5日		
使用水量	0 m <sup>3</sup>	<input type="checkbox"/> 径	共同住宅
		<input type="checkbox"/> 020 mm	

水道料金(消費税含む)	下水道使用料(消費税含む)
3,630 円	1,950 円
振替合計金額(消費税含む) (口座割引額 -110円)	
5,470 円	

金融機関名

楽天銀行 マーチ



座名義人

オキノアズサ

この通知書は領収書にかわるものですので5年間大切に保存してください。

※管理番号は政務活動報告書(個表)と同一とし、複数にわたるときは枝番を付すること



ビックカメラSuicaカードご利用代金明細書

荻野 梓 様

会員番号	****-****-****
お支払額	159,521円
お支払日	2022年07月04日

口座名義	株ノ7ｽｷ
金融機関	楽天
支店	マーチ
口座番号	*****
支払方法	口座振替

◆ご利用限度	
カードご利用限度額	800,000円
内ショッピング	800,000円
内キャッシング	0円

◆ショッピングお支払残高(2回払い、分割払い、ボーナス一括払い、リボ払い)		
支払区分	今回ご請求額(お支払額)(手数料含む)	支払後残高(お支払手数料)
ショッピング2回払い	0	0
ショッピング分割払い	0	0
ショッピングボーナス一括払い	0	夏季(8月):0
ショッピングリボ払い	0	0

◆お支払のリボ払いの二つの内容				
ご利用方法	返済コース	手数料率・利率	ボーナス月	ボーナス加算額
ショッピングリボ	5,000円コース	13.2%	**月/**月	夏季

◆カードご利用明細

●マークは、JCB日本及びVio+加盟店でのご利用です。  
★マークは、Visa、Mastercard、ICB加盟店でのご利用です。

ご利用月	ご利用日	ご利用場所	ご利用額	払戻額	ご請求額(お支払額)(手数料含む)	支払区分(回数)	今回お支払額(お支払額・利率)	お支払後残高	返済残高	返済リード
		****-****-****								
		荻野 梓 様								

05-02-3



01-03-(7)

日頃、ドコモのサービスをご利用いただきまして誠にありがとうございます。

( 1 / 1 ページ) docomo

内訳項目金額(円) BREAKDOWN BY CATEGORY (YEN)	内訳金額(円) AMOUNT (YEN)	内訳等詳細 (DETAILS OF BREAKDOWN)	税区分 (TAX)
		ご利用期間 (5/1~5/31)	
◇基本使用料等 (計) 2,200	2,200	カケホーダイプラン (ケータイ)	合 算
◇通話料・通信料 (計) 348	48	FOMA・SMS通信料	5月ご利用分 合 算
	300	他社接続サービス通信料 [FOMA]	5月ご利用分 合 算
		ナビダイヤル等	
◇その他ご利用料金等 (計) -17	2	ユニバーサルサービス料/基本	1番号あたり2円のご請求となります 合 算
	1	電話リレーサービス料/基本	1番号あたり1円のご請求となります 合 算
	-20	●ピリング割引料	5月請求分 合 算
◇消費税等相当額 (計) 253	253	消費税等相当額 (合計)	合算表示の料金合計×10%
◇合計 2,784	2,784	合計	
		<NTTドコモからのお知らせ>	
		○継続利用期間は、5月末で	12年2か月となりました。
		○ポイントのお知らせ	
		5月ご利用分に対する獲得ポイントは、	です。
		(ポイント進呈の対象になるご利用金額は、	2,231円です。)
		※その他の獲得ポイントはWEBをご確認ください。	
		○ステージのお知らせ	
		5月末のステージは、	4thステージです。
		※その他のステージ情報はWEBをご確認ください。	

\*\*\*ユニバーサルサービス料について\*\*\*  
 ユニバーサルサービス料は、あまねく日本全国においてユニバーサルサービス (NTT東西の加入電話等) の提供を確保するためにご負担いただく料金です。  
 なお、社団法人電気通信事業者協会から1番号当たりの費用 (番号単価) が公表されています。



ビックカメラSuicaカードご利用代金明細書

荻野 梓 様

会員番号	****-****-****
お支払額	115,943円
お支払日	2022年08月04日

口座名義	株ノアキ
金融機関	楽天
支店	マーチ
口座番号	*****
支払方法	口座振替

カードご利用明細	
カードご利用明細	800,000円
内ショッピング	800,000円
内キャッシング	0円

◆ ショッピングお支払後残高 (2回払い、分割払い、ボーナス一括払い、リボ払い)		
支払区分	今回ご請求額・非現金(手数料含む)	支払後残高(うち手数料)
ショッピング2回払い	0	0
ショッピング分割払い	0	0
ショッピングボーナス一括払い	0	夏季(8月): 0
ショッピングリボ払い	0	0

◆ お返済のリボ払いのご契約内容				
ご利用方法	返済コース	手数料組/利率 (銀行組別)	ボーナス月	ボーナス加算額
ショッピングリボ	5,000円コース	13.2%	**月/**月	※※

◆ カードご利用明細											
●マークは、JR東日本及びView加盟店でのご利用です。 ★マークは、Visa、Mastercard、JCB加盟店でのご利用です。											
ご利用日	ご利用日	ご利用日	ご利用日	ご利用日	ご利用日	ご利用日	ご利用日	ご利用日	ご利用日	ご利用日	ご利用日
22	05	31	★	インターネットイニシアティブ	900	900	1回払	900			
22	05	31	★	ドコモご利用料金 6月分	2,784	2,784	1回払	2,784			

05-02-⑤

05-02-④



政務活動報告書（個表）

2023年3月31日作成

管理番号	05- 03
会派(議員)名	荻野 梓
実施年月日	2022年5月1日他
政務活動の 具体的内容	①調査研究費      ②研修費      ③広報費      ④広聴費 ⑤要請・陳情活動費   ⑥会議費      ⑦資料作成費   ⑧資料購入費 ⑨人件費      ⑩事務所費      ⑪事務費
	内容 廃棄物処理  ※内容を詳細に記載し、報告書がある場合は添付すること
支出の内容	金額      959 円
	内 訳 ①川口市事業ごみ袋      189 (=379円/2) ②廃棄物処理手数料      770 (=1540円/2)  ※添付する領収書等と同一番号を付記し対応関係を明らかにすること
備考	

※領収書等は領収書等貼付用紙（別様）に貼付し、この報告書に添付すること

領収書等貼付用紙

管理番号  
※ 05-03

領収書等は重ならないように貼付すること

①

②



川口エルザタワー店 ☎ 048-227-3248  
https://www.summitstore.co.jp/

計量票兼領収書

< 領 収 証 >

2022年05月01日(日)11:14 ｼﾞｮ0610

スNo00643506  
 スキャンｼﾞ0305 スキャンNo8387  
 1600\* 川口市事業ゴミ袋 ¥345  
 小計 ¥345  
 (外10% 対象額 ¥345)  
 外10% ¥34  
 (税合計 ¥34)  
 合計 ¥379  
 お預り ¥1,009  
 お釣り ¥630  
 お買上点数 1点  
 \*\*\*\*\*ポイント情報\*\*\*\*\*  
 獲得ポイント(ｺ) 0



\*\*\*\*\*  
 「軽」印は軽減税率(8%)対象商品  
 ★印はセルフメディケーション税制  
 対象商品



ｼﾞｮNo9289

店No00335

日 時	令和 4年 5月 6日	10時35分
受付番号	228	
カード番号	■	車番 ■
車両区分	5 事業所	
業者名	1 事業所(現金)	
大分類	1 一般ごみ	
小分類	1 一般ごみ	
総重量	1,260kg	
空車重量	1,190kg	
正味重量	70kg	
料 金	1,540円	

上記の金額を領収しました。

川口市出納員  
朝日環境センター 所長



# 廃棄物処理手数料決定通知書

令和 4 年 5 月 6 日

川口市廃棄物の減量及び適正処理に関する条例第35条の規定により、廃棄物処理手数料を下記のとおり決定したので、納入してください。

おたのめがき事務所様

川口市 長

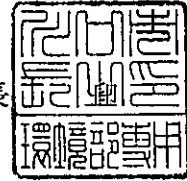

廃棄物の種類	処理量	処理手数料	廃棄物の種類	処理量	処理手数料
焼却	70 kg	1,540 円			円
再生	kg	円			円
焼却・再生	kg	円			円
粗大	kg	円			円
処理手数料 合計					1,540 円

- この処分に不服があるときは、この処分があったことを知った日の翌日から起算して3月以内に（審査庁）に対して審査請求をすることができます。ただし、この処分があったことを知った日の翌日から起算して3月以内であっても、この処分の日の翌日から起算して1年を経過すると審査請求をすることができなくなります。
- 処分の取消しの訴えは、審査請求に対する裁決を経た後に、当該裁決があったことを知った日の翌日から起算して6月以内に、川口市を被告として提起することができます。この場合、当該訴訟において川口市を代表する者は、川口市長です。ただし、裁決があったことを知った日の翌日から起算して6月以内であっても、当該裁決の日の翌日から起算して1年を経過すると処分の取消しの訴えを提起することができなくなります。
- 処分の取消しの訴えは、審査請求に対する裁決を経た後でなければ提起することができませんが、次の(1)から(3)までのいずれかに該当するときは、当該審査請求に対する裁決を経ないで処分の取消しの訴えを提起することができます。
  - 当該審査請求をした日の翌日から起算して3月を経過しても裁決がないとき。
  - 処分、処分の執行又は手続の続行により生ずる著しい損害を避けるため緊急の必要があるとき。
  - その他当該審査請求に対する裁決を経ないことについて正当な理由があるとき。





# 電気料金等領収証

発行年月日 2022年07月31日

御中  
様

オギノ アズサ

¥4,221 -

(うち消費税相当額 ¥383)

但 2022年06月分 電気料金として

上記正に指定の口座より引き落としにて領収いたしました

領収月日 6月20日

事業所	川口支社 (事業所コード413)
地区番号	04
お客さま番号	██████████
ご契約住所	埼玉県川口市元郷1丁目2-7 トシビル102
ご契約名称	オギノ アズサ 様
ご契約種別・容量	従量電灯 B・30A
使用期間	5月9日～6月7日
ご使用量	128kWh

本紙は電子的に保持している領収データを画面表示したものです。

東京都千代田区内幸町一丁目1番3号  
東京電力エナジーパートナー株式会社

TEPCO





00-01-(3)

ビックカメラSuicaカードご利用代金明細書

荻野 梓 様

会員番号	****-****-****-██
お支払額	115,943円
お支払日	2022年08月04日

口座名義	株 / 天*
金融機関	楽天
支店	マーチ
口座番号	*****
支払方法	口座振替

カードご利用明細	
カードご利用明細	800,000円
内ショッピング	800,000円
内キャッシング	0円

● ショッピングお支払後残高 (2回払い、分割払い、ボーナス一括払い、リボ払い)		
支払区分	今回ご請求額・弁済金 (手数料含む)	支払後残高 (うち手数料)
ショッピング2回払い	0	0
ショッピング分割払い	0	0
ショッピングボーナス一括払い	0	夏季(8月) : 0
ショッピングリボ払い	0	0

● 返済条件の異なるご利用内容				
ご利用方法	返済コース	手数料率・利率 (実質年率)	ボーナス月	ボーナス加算額
ショッピングリボ	8,000円コース	13.2%	**月/**月	夏季

● カードご利用明細

● マークは、JR東日本及びView加盟店でのご利用です。  
 ● マークは、Visa、Mastercard、JCB加盟店でのご利用です。

ご利用日	ご利用店名	ご利用額	支払額	ご請求額 (うちキャッシング)	支払区分 (回数)	今回返済回数	今回ご請求額・弁済金 (うちキャッシング・利息)	現地通貨額	通貨案件	換算レート
	***** 荻野 梓 様									

22   06   26   *CITVPLUS	1,712	1,712   1回払	1,712
--------------------------	-------	-------------	-------

06-01-(3)



日頃、ドコモのサービスをご利用いただきまして誠にありがとうございます。

内訳項目金額(円) BREAKDOWN BY CATEGORY (YEN)	内訳金額(円) AMOUNT (YEN)	内訳等詳細 (DETAILS OF BREAKDOWN)	区分 (TAG)
		ご利用期間 (6/1~6/30)	
◇基本使用料等 (計) 2,200	2,200	カケホーダイプラン (ケータイ)	合 算
◇通話料・通債料 (計) 87	27	FOMA・SMS通信料	6月ご利用分 合 算
	60	他社接続サービス通信料【FOMA】	6月ご利用分 合 算
		ナビダイヤル等	
◇その他ご利用料金等 (計) -17	2	ユニバーサルサービス料/基本	1番号あたり2円のご請求となります 合 算
	1	電話リレーサービス料/基本	1番号あたり1円のご請求となります 合 算
	-20	●ピリング割引料	6月請求分 合 算
◇消費税等相当額 (計) 227	227	消費税等相当額 (合計)	合算表示の料金合計×10%
◇合計 2,497	2,497	合計	
		<NTTドコモからのお知らせ>	
		○継続利用期間は、6月末で	12年3か月となりました。
		○ポイントのお知らせ	
		6月ご利用分に対する獲得ポイントは、	です。
		(ポイント進呈の対象になるご利用金額は、	2,210円です。)
		※その他の獲得ポイントはWEBをご確認ください。	

\*\*\*ユニバーサルサービス料について\*\*\*  
 ユニバーサルサービス料は、あまねく日本全国においてユニバーサルサービス (NTT東西の加入電話等) の提供を確保するためにご負担いただく料金です。  
 なお、社団法人電気通信事業者協会から1番号当たりの費用 (番号単価) が公表されています。







領収書等貼付用紙

管理番号  
※

06-02

領収書等は重ならないように貼付すること

ニューイング川口朝日店

埼玉県川口市朝日  
1-1-32  
ルネ川口アグリア109  
TEL:048-224-1800

2022年6月21日12:15 No.00015628  
POS:001  
担当者: XXXXXXXXXX

4971660023455  
キングジム キングファ 1 ¥539内

4971660023479  
キングジム キングファ 1 ¥616内

小計 ¥1,155

-----  
合計 ¥1,155  
内消費税 ¥105  
合計点数 2点

お預り ¥1,155  
現金 ¥1,155

おつり ¥0



202200000300100015628



政務活動報告書 (個表)

管理番号	07- 01	2023年3月31日作成
会派(議員)名	荻野 梓	
実施年月日	2022年7月11日 他	
政務活動の 具体的内容	項 目	①調査研究費      ②研修費      ③ <b>広報費</b> ④広聴費 ⑤要請・陳情活動費      ⑥会議費      ⑦資料作成費      ⑧資料購入費 ⑨人件費      ⑩事務所費      ⑪事務費
	内 容	「川口市議会レポート」の印刷、配布費  ※内容を詳細に記載し、報告書がある場合は添付すること
支出の内容	金 額	365793 円
	内 訳	①「川口市議会レポート」第13号 印刷代      275896 (=315310円*(7/8)) ②「川口市議会レポート」第 <del>12</del> <sup>13</sup> 号 郵送用封筒代      2492 (=2848円*(7/8)) ③「川口市議会レポート」第 <del>12</del> <sup>13</sup> 号 郵送代      27280 (=31178円*(7/8)) ④「川口市議会レポート」第 <del>12</del> <sup>13</sup> 号 郵送代      245 (=280円*(7/8)) ⑤「川口市議会レポート」第 <del>12</del> <sup>13</sup> 号 郵送代      7245 (=8280円*(7/8)) ⑤「川口市議会レポート」第 <del>12</del> <sup>13</sup> 号 郵送代      1649 (=1885円*(7/8)) ⑥「川口市議会レポート」第 <del>12</del> <sup>13</sup> 号 ポスティング代      50986 (=58270円*(7/8))  ※添付する領収書等と同一番号を付記し対応関係を明らかにすること
備 考		

※領収書等は領収書等貼付用紙(別様)に貼付し、この報告書に添付すること

「政治を身近に」「子ども達のために」私の視点でお届けします

# 川口市議会レポート

おぎのあずさ議員 第13号 2022年6月定例会



## おぎのあずさ事務所

発行元・連絡先: 〒332-0011 川口市元郷1-2-7-102  
事務所住所: TEL・FAX: 048-462-2888  
メールアドレス: [oginoazusa.com](mailto:oginoazusa.com)  
ホームページ: Ameblo, Twitter, Facebook 等で情報発信中!  
毎月第3月曜日14時台は、ラジオに出演中!  
FMかわぐち(85.6MHz)「月曜日の課外授業」

## はじめに

こんにちは、荻野梓(おぎのあずさ)、川口市議会議員です。  
市民の一代表として出席した、川口市議会6月定例会の内容を、市民の皆様と共有するため「川口市議会レポート」を作成しお届けします。

はじめに

議案一覧と議決結果

一般質問(抜粋)

18歳になると、大人なの?

おぎのあずさ議員に聞いてみた!(vol.2)

9月定例会のご案内

おわりに

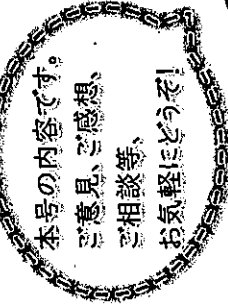

おぎのあずさ

あずさ

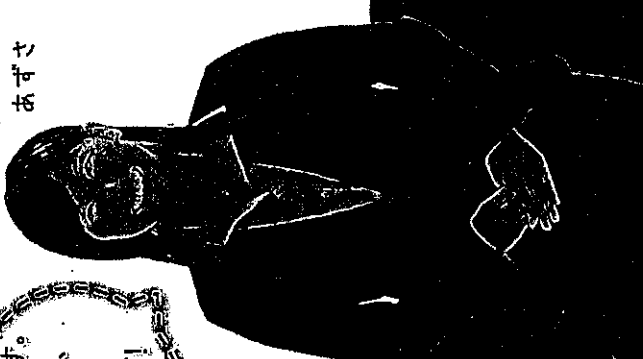

川口市議会レポートの発行は、市民の皆様への情報提供の一環として行っております。印刷物の発行には、環境に配慮し、再生紙を使用しております。

QRコードをスキャンすると、本号の内容がご覧いただけます。

おぎのあずさ議員のブログもぜひご覧ください!

おぎのあずさ議員のブログ: <http://ameblo.jp/oginoazusa/>

おぎのあずさ議員のTwitter: <https://twitter.com/oginoazusa>

おぎのあずさ議員のFacebook: <https://www.facebook.com/oginoazusa>



## 議案一覧と議決結果

今回は、補正予算議案5件、一般議案30件、全て可決となりました。

議案第49号は、①(仮称)神根総合運動公園整備に伴う支援業務委託費(4774万円)、②総合文化センター・リリアの大規模改修の実施設計等委託費をゼロにし、新たに美術館との一体設計に係る基本調査・基本設計にかかる経費(2億4232万8千円+1億5172万6千円)、③HPVワクチンのキャッチアップ接種および自費接種した方への費用助成経費(5億6288万4千円)、④川口元気商品券発行事業費(5億2596万円)、⑤SKIPシティ整備費(6590万9千円)等の補正予算がありました。

議案第50号は、川口オートの競走路路改修費で、1億9250万円の増額です。  
議案第54、55号は、効率的・効果的な管理運営を図るため、アトリアと旧田中家住宅の管理を指定管理者に行わせることができるよう改正する議案です。

議案第60、61号が、同じ「沼田公園整備工事」で(その1)と(その2)に分かれている理由は、受注機会を増やすためと、雨水貯留施設・土木・植栽・遊具を専門的に取り扱える業者として2業者を選定したとのことでした。



議案第67号は、令和3年度中に事業が終わらなかったものについて、令和4年度への「繰越明許費補正」として追加・変更するも、半導体の納入遅れ(調達困難)による繰越が、2件ありました。

議案第71、72号は、令和4年度末で5年間の契約期間が終了する公設民営保育園2園について、令和5~10年度の5年間の契約を、現在の民間事業者を継続して指定する議案です。市からの議案説明で、利用者の声として「感謝してもしきれません」と紹介されたのが印象的でした。

議案第82号は、低所得の子育て世帯に対する生活支援特別給付金で、7億2701万1千円(給付金7億円、事務経費2701万1千円)の新規計上です。速やかに支給するため、専決処分(議会の議決を待たず市長判断)としたそうです。

議案番号	議案名	議決結果
49	令和4年度川口市一般会計補正予算(第2号)	原案可決
50	令和4年度川口市小型自動車競走路事業特別会計補正予算(第1号)	原案可決
51	川口府政事例等の申請を認める条例	原案可決

U1-U1



**交通**

- 11 水無電柱化の本市の現状について..... 11
- 11 水歩道もなく車通りの激しい道路の無電柱化について..... 11
- 11 水無電柱化の今後の推進について..... 11

**福祉**

- 12 家庭ごみ回収の有料化は..... 11
- 11 路上分選の取り組み強化は..... 11
- 12 洪水時一時緊急避難施設の様況..... 12
- 12 防災用備蓄品の活用について..... 12
- 12 その他..... 12
- 12 ワクライナ避難民への支援について..... 12
- 12 相続人が複数いる空き地・空き家の固定資産税の課税・徴収について..... 12
- 12 男性用サニタリーボックスについて..... 12

### 福祉

#### ★生活保護費の不正受給対策は

12-6 生活保護費の不正受給対策について

**市側の答弁:**  
保護申請時等に、収入変動等があった際には申告が必要である等、丁寧に説明している。受給開始後も、家庭訪問で生活実態の把握に努めており、年一回課税調査をし、受給者の申告と市の課税担当課が把握する収入額に差があれば超過支給分を徴収する。さらに、悪質性が高い場合は警察へ相談し、告訴・告発もする。



#### おさのあずさ追記:

「あの人は、生活保護を受けているのに遊んでいる」「あの人は、嘘を吐いて生活保護を受けている」「通報しても、市が取り合ってくれない」といったご相談を結構、受けます。市としては、市民の生活保護受給状況を他人には言えないので、冷たい対応と取られてしまうそうです。また、市から詳細を聞きましたが、これも公衆はすべきでないのですか? それを聞いて私個人はすごく頑張ってくれていて頭が下がるなあ(おもしろお休みあるのか?)と思いました.....

#### ★(仮称)子ども条例の制定について

1-3-(1) (仮称)子ども条例の制定について

**市側の答弁:**  
川口市社会福祉審議会児童福祉専門分科会(仮称)子ども条例検討部会で検討中。市立小学5年生、市立中学2年生、市立高校2年生、全員を対象としたアンケートを7月に実施し、幅広く実態を把握する。令和5年度の条例制定に向け取り組む。

#### ★ヤングケアラーへの支援について

1-3-(2) ヤングケアラーへの支援について  
5-4 ヤングケアラーへの支援について  
7-6-(1) ヤングケアラーについて

**市長の答弁:**  
子どもが子どもらしく過ごせるよう啓発を行い、子どもが迷わず相談できる窓口を設置。実態把握調査を10月に行い、11月に回収し、令和5年度当初に公表予定。様々な支援策を検討・構築する。

#### ★若年早期相談支援事業について

1-6 若年早期相談・支援事業について  
7-8 若年早期相談・支援事業について

**市側の答弁:**  
こころサポートステーション(SODA(そーだ)か)を、イオンモール川口前川に6月下旬開所予定。抵抗感を軽減し、相談しやすい環境を作る。対象は概ね15~35歳で、週4日、10時から19時まで、精神科医や臨床心理士が対面相談を行う他、気軽に相談できるSNSやメールを活用する。

#### ★福祉避難所への直接避難について

6-5-(3) 福祉避難所への直接避難について

**市長の答弁:**  
直接避難が必要となる人の把握と、受け入れ先の確保。また、普通避難所に福祉スペースを設けることも要検討と認識。今年、県の災害時要配慮者避難体制サポート事業のモデル市町村に選定された。県、市、専門家関係者による検討会を立ち上げ、福祉避難所への直接避難計画を作成する。

### 医療

#### ★HPVワクチンの本市の接種状況

12-4-(1)-ア 本市の接種状況

**市側の答弁:**  
令和元年度138件、令和2年度743件、令和3年度3,763件で、令和2年11月に情報提供を個別通知し始めたから件数が増大している。

#### ★HPVワクチンの積極的勧奨の具体的な方法

12-4-(1)-イ 積極的勧奨の具体的な方法

**市側の答弁:**  
令和4年4月25日付で中1~高1相当の女子を対象に市から案内した。また、キヤッチアップ接種についても8月末までに対象者へ個別通知する予定。

#### ★HPVワクチンの副反応の報告状況と相談診療体制

12-4-(1)-ウ 副反応の報告状況と相談・診療体制

**市側の答弁:**  
積極的勧奨差し控え以降に接種した方からの副反応疑いの報告はない。症状が疑われる場合の相談窓口は、本市にも県にも厚生労働省にもある。また、埼玉県では自治医科大学さいたま医療センターと埼玉医科大学病院内の2病院で診てもらえる。

#### おさのあずさ追記:

子宮頸がんは怖いけど、HPVワクチンの副反応も怖い.....という不安の声をよくいただくので、副反応の状況等、明らかにしてもらいました。

#### ★子宮頸がん検診の受診状況

12-4-(2)-ア 子宮頸がん検診の受診状況

**市側の答弁:**  
令和元年度:13.6%

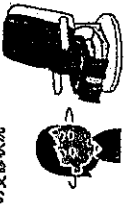

令和2年度:13.1%、令和3年度:12.9%。

#### おさのあずさ追記:

だんだん下がってきています.....なお、補足として、上記は国保に加入されている方だけで、会社等の健保で受診された方や、個別の人間ドッグを受けた方は数字に含まれず、低くなってしまふとのことでした。

#### ★自己採取型HPV検査の導入は

**市側の答弁:**  
国の子宮頸がん検診ガイドラインで、自己採取型は国内でのエビデンスが不足しており非推奨。おさのあずさ追記:  
市民の方からこのキットを教えてください、良いと思つたのですが、検診、抵抗ある方もいますよね.....

#### ★新型コロナワクチンの4回目接種について

1-2-(1) 4回目接種について

**市側の答弁:**  
個別接種と集団接種で順調に推移。対象者15万人中11万人が7月末までに接種完了と想定。8月以降は、第一本庁舎や鳩ヶ谷庁舎を集団接種会場とするよう調整中。

#### おさのあずさ追記:

旧ぞごう川口店は7月末で貸貸終了です。8月以降は、鳩ヶ谷庁舎「こども夜間救急診療所」(8/2~)、第一本庁舎1階「多目的スペース」(8/12~)の2ヶ所が集団接種会場となります。(予約制)

#### ★带状疱疹ワクチン任意接種の一部補助の創設について

1-5 带状疱疹ワクチン任意接種の一部補助の創設について  
7-1-(1)-ア ワクチンの助成について

**市側の答弁:**  
国が定期予防接種化に向け検討中。国の動向を注視し、他市の状況を調査して検討する。

# 教育

## ★市立幼稚園に通う発達障害児のための職員配置状況

12-5-(1)ア 職員の配置状況

### 市側の答弁:

アシスタントティチャー(以下、AT)や特別支援教育支援員を配置していて、令和3年度からはATを各園1名ずつ増員した。

### おぎのあずさ追記:

実は、正規職員も実数は増えていませんが、園児数が減っているため、割合として増加しています。

## ★市立幼稚園に通う発達障害児や市立幼稚園職員への支援状況

12-5-(1)イ 実務の支援状況

### 市側の答弁:

特別な配慮を要する幼児の教育支援プランを作成し、目標や指導方法を明確にした上で、ATや特別支援教育支援員と連携を図り、指導している。また、教職員の特別支援教育の専門性と指導力向上のため、指導主事と特別支援教育アドバイザーが幼稚園を訪問し、巡回教育相談や研修を行い、指導助言を行っている。

### おぎのあずさ追記:

昨年度、市立幼稚園に通う子の保護者からご相談をいただき、今年度まで継続して、その保護者と本市学務課・指導課に様々なご助力をいただき感謝します。引き続き、よろしくお願ひ申し上げます。

## ★中学校の特別支援学級における進路指導について

12-5-(2) 中学校の特別支援学級における進路指導について

### 市側の答弁:

特別支援学級設置校連絡協議会で、情報交換

をしている。特別支援学校等からの情報を生かしながら、各学校へ指導助言をしている。

### おぎのあずさ追記:

今回、いわゆるブレゾーゾンの子が置かれる状況について、リアルに知るきっかけとなるご相談をいただきました。進路について、もっと早くから意識しておけば良かったと悩まれています。私の親もそうでしたが、子どもを普通学級/学校に行かせるか、特別支援学級/学校に行かせるか、迷うんですよね。余談ですが、私は、妹が小学6年生の頃(私は高校2年生)、母に「妹は特別支援学校が良いよ」と言ったことを非常に後悔しています。たまたまかもしませんが、妹は特別支援学校で追加の障害を負い、私は一生、このことを引きずると思います。

## ★小中学校での医療的ケア児支援は

7-5-(2)イ 小中学校での支援体制について

### 市側の答弁:

医療的ケア児に対し、学校で適切な支援を行うことは、保護者や児童生徒の負担軽減の観点から喫緊の課題であると認識。現在、医療的ケア児が適切な医療的ケアを受けられるよう、看護師等の配置についてガイドライン等の作成を進めている。すでに医療的ケア児が在籍している小中学校には、本年度中に看護師等を配置できるよう鋭意努める。

## ★児童生徒の登下校時における危機管理について

1-9 児童生徒の登下校時における危機管理について

### 市側の答弁:

今回事案は、警察や関係各課と連携して対応。警察の捜査に支障をきたさない程度の情報提供をした。今後も、組織的かつ迅速丁寧に対応する。

### おぎのあずさ追記:

最近、全国各地で多発している、犯罪予告メールの対応について、早く犯人を捕えてほしいです……

## ★児童生徒のマスク着用について

4-1-(1) 児童、生徒の現在のマスク着用について

### 市側の答弁:

従前より熱中症等の健康被害が発生する可能性が高い場合や、体育ではマスクの着用は不要としている。このたび、文部科学省と埼玉県教育委員会より熱中症リスクが高まる夏季に向けて体育の授業、運動、部活動、登下校時等、マスクの着用が不要な場面とその他の際の留意事項が示され、各校へ令和5年5月27日に通知した。今後も熱中症対策と感染症対策を両立しながら児童生徒の健康を第一に考えた教育活動ができるよう指導する。

## ★物価高騰等による学校給食への影響と対策について

1-10 物価高騰等の学校給食への影響等について

- 2-1-(1) 物価高騰に伴う現在の学校給食について
- 2-1-(2) 地方創生臨時交付金を活用して給食費の保護者負担軽減について
- 3-3-(4)ア 物価高騰の影響について
- 11-5 新型コロナウイルス感染症対応地方創生臨時交付金の活用について

### 市側の答弁:

カット野菜や味付けされたものは使わず、調理員が野菜を切る、衣を手作業で付ける等、調理方法工夫している他、使用する肉の部位を変えているが、質・量を維持するのには困難。物価高騰の中でも安定して供給できるよう検討する他、新型コロナウイルス感染症対応地方創生臨時交付金の活用を前向きに検討し、少しでも家庭の負担軽減に努める。

## ★学校給食での黙食見直し

4-1-(3) 学校給食における黙食について

### 市側の答弁:

学校給食は児童生徒の健全な育ちを支える重要な役割がある一方、感染リスクが高い活動でもある。文部科学省の衛生管理マニュアルでは、大声での会話を控えることとされているが、埼玉県教育委員会の通知では食事での会話は禁止とし、会話は食事後にマスクを着用してから行うよう指導することとされている。このことから、本市では現時点では給食の時間は黙食を実施中。

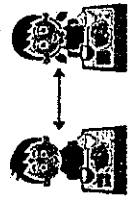

## ★令和5年度から市立中学校で男女混合名簿を使用開始

5-1-(1)ア 小中学校での男女混合名簿の使用について

### 市側の答弁:

急務と考え、男女混合名簿を令和5年度から小中学校全校で導入することを令和4年4月の市立学校長会議で周知した。

### おぎのあずさ追記:

3月の東京新聞で、埼玉県内で川口市のみ突出して混合名簿の使用比率が低い報道がなされ、それを見て急務と思い即決したことでした……

## ★学校制服の選択制について

5-1-1イ 制服について

### 市側の答弁:

制服は、性の多様性や、防犯・防弊等の観点から、生徒が性別の区別なく選択できるようにすることが重要であると認識している。現在、市内には生徒からの求めに応じて制服の選択を可能としている中学校もある。今後は生徒の意向に応じた適切な対応について市立学校長会議等で周知する。

## ★川口市文化センターの今後は

6-2-(2) 市街地施設付き住宅の解体に伴う川口市立文化センターの今後について

### 市側の答弁:

令和6年度頃までに移転が必要となる。郷土資料館との集約等、関係部局と検討する。

## ★川口総合文化センター・別館の大規模改修と美術館の整備について

- 1-4 美術館の整備について
- 2-4-(4) 大規模改修と一体的な美術館の整備について
- 5-5-(2) 美術館の建設地変更の検討について
- 5-5-(3) 川口総合文化センターの大規模改修について

### 市長の答弁:

旧市民会館閉館後、川口総合文化センター・リリアや駅前市民ホール・フレンドシアは予約が取りに

01-01

く状況。リアの大規模改修にあわせ、美術館を  
含めた文化施設を増設できないか検討し始めた。  
これまで検討してきた栄町3丁目11番地区での  
建物は、周辺商店街との相乗効果が期待できるが  
再開発による整備がかなり時間がかかる見込み。  
一方、リアの隣接地はリアとの相乗効果が期待  
できる他、文化芸術の集積が図られることや、多数  
の彫刻が設置されている西公園が美術館との一体  
感を形成できる等の利点があると考ええる。まずはリ  
ア隣接地への建設の可能性、設置・施設配置、概  
算工事費等の調査検討を行い、栄町3丁目11番  
地区より優位性が認められた場合、改めて建設候  
補地を変更後、基本設計を行う。  
なお、美術館は、アートエリア、モノづくりエリア、イ  
ベントエリアの3つのエリアを設けることとしており、  
そのうちイベントエリアには、美術展示の他、コンベン  
ション、バーテイ、音楽コンサートなど、多目的な  
利用がてきる展示ホールを整備する予定。  
リアは、開館から30年以上が経過しており、設  
備の更新等、機能維持の改修の他、これからの時  
代に合わせたバリアフリー化、利用者・出演者の利  
便性・安全性向上等の改修を予定している。

**経済**

**★多機能なエリアが活況を呈している  
かかげとなる都市機能の整備について**

12-1-1(1) 働きやすい子育てしやすい美しいまちのバージョン  
アップについて

**市長の答弁:**  
通勤せず自宅近くで働きたい方や、フリーランス、  
起業等、新しい働き方をされたい方が、市内に働く  
拠点を持つことは、日中の地域活性化につながるかと  
期待できる。市民団体、産業団体との連携や民間  
事業者の誘致等、あらゆる観点で施策を検討する。

**おぎのあずさ追記:**  
川元元郷駅周辺は、(私もそうでしたが)都内通  
勤者も多く、さらにコロナ禍で在宅勤務の方が増え  
たのが駅の利用者が減ったように感じます。近所の  
ファミレスで、パソコン利用の方を多く見かけます。

**★川元元郷駅周辺エリアの活性化  
を促す施策が盛り込まれる**

12-1-2 川元元郷駅周辺エリアの活性化  
について

**市側の答弁:**  
公園は公共施設なので、利益を得る目的ではな  
い、地域活性化のための地域住民団体や、市が後  
援するイベントでのみ出店を許可している。ごみの  
散乱等の課題もある。他市を参考に調査研究する。  
**おぎのあずさ追記:**  
よく言われるし、私もそう思うので、質問しました。

**★六間通りをさながらの「ウォーク  
推進都市」になる**

12-1-3(3) ウォーク推進都市への挑戦

**市長の答弁:**  
手を挙げる。  
**おぎのあずさ追記:**  
3月にパブリックコメントが実施され、先日公開さ  
れた「川口駅周辺まちづくりビジョン」の中で、川口  
駅と川元元郷駅をつなぐ「六間通り緑線能 魅力  
向上プロジェクト」が掲げられました。朝、川口元郷  
駅に立つと、川口駅から波のように人が押し  
寄せてくる時があり、「京浜東北線が止まったな」と  
分かるのですが、その時の皆様の顔が疲れていて、  
これをなんとかしたいとずっと思っています。また、川  
元元郷駅周辺も、もっと発展してほしいです。  
その意味で、このプロジェクトは私もすごく推進し  
たく、国等の制度を調べたところ、国土交通省で「ウ  
ォーク推進都市」を募集しており、そこに川口  
市はまだ掲載されていないことに気付きました。  
市町村が市再整備計画を策定し、官民一体で  
行う「居心地が良く歩きやすくなる」まちなかづくりの  
ための取り組みを、国が法律・予算・税制等のバツ  
ケーシにより支援してくれるのですが、それを具体  
的に進めている地方公共団体が「ウォーク推進  
都市」として紹介されるので、六間通り線と、そこ  
に掲載されるのを目指してはどうか(それくらい取  
り組んでくれたら嬉しい)と提案しました。

**★六間通りの市産品をたくさん使おう**

12-1-3(3) 市産品が溢れるショップ

**市側の答弁:**  
市産品フェアで、市産品カタログを作っていて、い  
ろんな商品が載っている。これを商店街等へ配って  
取り扱ってもらえるよう働きかける。

**★六間通りを回遊地(観光名所)に  
なるような並木道づくり**

12-1-3(3) ウォーク地になるような並木道

**市側の答弁:**  
市民の意見を取り入れながら、誰からも親しまれ  
る愛着の持てる並木道の実現に努める。  
**おぎのあずさ追記:**  
ピートルズのジャケッツで有名な、ロンドンのアピ  
ロードのような道(デザイン)の希望ではなく、記念  
植樹の名所)になると良いなと思います。

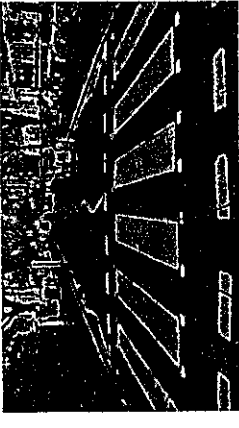

**★川元元郷駅周辺の事故再発防止  
委員会での検討結果**

12-2-1(1) 事故再発防止委員会での検討結果

**市側の答弁:**  
施設と競走車等の安全性の向上を追求していく  
ことになった。具体的には4つの取り決めをした。①  
緩衝柵の全面的な点検・改修、②競走車のスビー  
ド抑制、③救護体制の見直し、④安全意識の啓発。  
**おぎのあずさ追記:**  
昨年、2名の選手が、レース事故で立て続けに列  
職されました。謹んで哀悼の意を表します。

**★川元元郷駅周辺の具体的な安全  
対策の内容**

12-2-1(1) 具体的な安全対策工事内容

**市側の答弁:**  
①走路外周約800mの緩衝柵の支柱部分に緩  
衝材を設置、②走路曲線部の回避帯を拡大するた  
め既設の緩衝柵を撤去し1m後方に新しい緩衝柵  
を設置、③走路直線部にサーキット場等で採用され  
ている耐衝撃緩衝材を緩衝柵内に設置。

**★川元元郷駅周辺の歩道の  
歩道幅を広く確保**

12-2-2(2) アゴの取直し

**市側の答弁:**  
県内の公営競技場と入場者数を比較すると、戸  
田ポートと川元元郷は1日あたり平均2,500人を  
超えているが、他場は1,000人前後であり、さらに  
川元元郷は戸田ポートより屋外施設が多いため、  
ごみを捨てられやすい状況で苦慮している。他場の  
有効的な対策について調査し、お客様のマナー意  
識向上のための対策を引き続き実施する。

**おぎのあずさ追記:**  
今回、大宮競輪、戸田ポート、浦和競馬を視察し  
たのですが、ごみ「昔は人が多くてごみも多かつ  
た」と言われていて、人数の差もあるのかとは思  
いましたが、それでも、何とかしてほしい……

**★川元元郷駅周辺の喫煙場  
場外での喫煙について**

12-2-2(2) 指定喫煙場所以外の喫煙

**市側の答弁:**  
指定喫煙場所を2ヶ所所設置し、現役の警察官や  
警察OBもいて、見回りや場内放送もしている。警備  
員による指導の強化や、喫煙場所を分かりやすくす  
る工夫について検討する。

**おぎのあずさ追記:**  
場内いたる所で喫煙されていて……警察官も警

系OBもいとは知らず、指導強化に期待します。

### ★川回オートレースの夜→夕向止 観光資源活性化に向け

12-2-(3) イメージ向上・観光資源活性化に向け

#### 市側の答弁:

5号館の改修で、家族で楽しめる観覧可能な多目的広場を整備予定。

#### おぎのあずさ追記:

浦和競馬は、本場開催時以外は都市公園として場内を開放しており、通勤で横断する方、芝生でラジオ体操をする方、野球やサッカーをする方、近所の幼稚園児も遊びに来るそう、その背景で他場のレースが大型モニターに映されているそう、幼い頃から浦和競馬を公園として身近に感じているのかもと思いましたが、川口オートも、若い人や家族連れが多く来る雰囲気になると良いなと思います。

## 交通

### ★無電柱化の本市の現状について

12-3-(1) 本市の現状について

#### 市側の答弁:

防災力向上の観点から、緊急輸送道路や防災拠点へのアクセス道路について優先的に進めており、川口駅や西川口駅周辺等17路線で整備済み。平成29年度からは市役所前通りの整備を行っており、国道122号まで行う予定。

### ★歩道も車通りの激しい道路の無電柱化について

12-3-(2) 歩道も車通りの激しい道路の無電柱化について

#### 市側の答弁:

無電柱化するには、地上機器を設置する必要がある、これを歩道内に設置することができ、かつ歩道延長の長い道路で無電柱化を進めている。狭い道路は、地下埋設物等の状況や道路形態を

#### 市側の答弁:

安全で快適な歩行空間や清潔な地域環境を確保するために「川口市路上分煙基本計画」を制定し、必要に応じて路上喫煙禁止地区を指定している。禁止地区外でも吸殻ポイ捨ての通報があれば、看板の提供の他、市HPや広報かわぐち等で啓発している。非喫煙者と喫煙者がお互いに配慮できる路上分煙を進めるための取り組み強化に努める。

## 災害

### ★洪水時一時緊急避難施設の状態

2-3-(1)-イ 洪水時一時緊急避難施設状況の取り組みについて

#### 市側の答弁:

セキユリテイ確保の問題等から居住者全体での同意が得られにくく、対策が進まない課題がある。引き続き広域かわぐちや市HP、防災本、出前講座等の様々な機会を通じて周知に努めると同時に、他自治体の先進事例等を参考に研究を進め、大型商業施設と合わせて協力施設の拡充に取り組み、

### ★防災用備品の活用について

4-2-(1)-ア 備蓄食料について  
4-2-(1)-イ 備蓄飲料水について

#### 市側の答弁:

市ではアルファ米や粉ミルク、ビスケット等の食料品を備蓄して、様々な状況に対応する体制を整えている。賞味期限が近いものは、例年は町会・自治会が行う防災訓練や防災リーダー認定講習等を利用して、フードバンクへ提供したりしており、昨年度は感染症の影響で町会・自治会の訓練が実施できなかったが、備蓄食料品は生活が困難した方に市役所第一本庁舎や支所、川口駅前行政センターで全て配付した。また、上下水道局では5年間保存可能なアルミ製ボトル水を製造し、避難所等に配備している。賞味期限が残り1年に迫ったボトル水は随時回収し、町会・自治会の防災訓練に提供する他、濁り水発生時の応急給水やイベント・会議等で配布している。今後も災害に備え計画的な備蓄しつつ廃棄することなく有効活用する。

## その他

### ★ウクライナ避難民への支援について

1-1 ウクライナ避難民への支援について

#### 市長の答弁:

3月25日にウクライナ避難民向けの生活相談窓口を設置。生活用品がある市営住宅を家賃免除提供、市独自で1人10万円を支給し、国民健康保険料を減免。他、102万円を日本赤十字社に寄附。

### ★相続人が複数いる空き地・空き家の固定資産税の課税・徴収について

9-7 複数の相続人がいる場合の空き地・空き家に対する固定資産税の課税・徴収について

#### 市側の答弁:

相続人が複数いる場合は、相続人の代表者に納税通知書を送付しているが、所有者としての自覚が乏しい方や、相続手続きに前向きでない方もいる。その場合は、法定相続人全員に対し納税通知書を送付している。公平公正な課税・徴収に邁進する。

### ★男性用サニタリーボックスについて

5-1-(2) 男性トイレにサニタリーボックスについて  
7-6-(2) 男性トイレにサニタリーボックスを  
9-4 男性用トイレにサニタリーボックスを設置することについて

#### 市側の答弁:

第一本庁舎、第二庁舎、鳩ヶ谷庁舎の各施設では、多目的トイレへの設置例はあるが、男性用トイレには未設置。また、公民館33館のうち25館の多目的トイレに、サニタリーボックスを設置している。前立腺がんや膀胱がん等の治療後に尿漏れパッド等を使用する方のため、男性用トイレにもサニタリーボックスを設置する自治体の一部が見られるが、市内各施設で状況が異なるため、まずは各施設の課題(環境衛生、ボックスの大きさや位置等)、廃棄物の回収方法等を考慮しつつ設置に向けて検討する。

#### おぎのあずさ追記:

今、旬な政策! 言える時代になったということか。

踏まえ、整備手法を調査研究する。

#### おぎのあずさ追記:

無電柱化、大きな広い道路から進められますが、ご要望いただく(そして私が思う)のは、小さな狭い道路こそ無電柱化してほしいという声。でも、業者さんにはアリアリしたところ、狭い道路は、電線の上を車が走っても大丈夫なように、頑丈な施工をしないとイケないらしく、お金がかかる。さらに、車両通行止めも可能性もあり、難しいとのこと。元網新道やあずま通り、六間通り、市内の他の狭い道も、いっぱいあります。何か、何とかしたい.....

### ★無電柱化の今後の推進について

2-2-(3) 川口市無電柱化推進計画の取り組みについて  
12-3-(3) 今後の推進について

#### 市側の答弁:

本市も令和3年度に川口市無電柱化推進計画を策定。今後、本計画に基づき無電柱化を進める。

#### おぎのあずさ追記:

作ったけど、公開は難しいそうです.....

## 環境

### ★家庭ごみ回収の有料化は

2-7-(1) ごみの減量化に向けた家庭ごみの有料化の取り組みについて

#### 市長の答弁:

本市の1人1日当たりのごみの排出量は、10年前の94.2gに対し、昨年度は81.6gと減っている。家庭ごみの有料化はごみを減らす有効な手段の一つとして認識していることから、環境部にて将来的な家庭ごみの有料化の在り方について検討する場を作るよう指示した。減量化の達成度合いや、市民への影響を考慮しつつ、導入する場合は効果、制度内容、導入手順、収集の在り方について検討する。

### ★路上分煙の取り組み強化は

2-7-(2) 路上分煙の取り組みの強化について

01-01



法律相談サイト↑  
大人の道しるべ

## 18歳になると、大人なの？

みな 皆さんは、大人は、何歳からだと思えますか？

さい 最近、民法という法律で、「成年」が20歳から18歳に変わりました。

この「成年」が、大人だと思っっている人も多いですが、日本には法律がたくさんあって、年齢の決まりは法律によって変わります。例えば、

さい 16歳になると、

- バイク、原付免許を取ることができません。(道路交通法)

さい 18歳になると、

- 結婚できます。(民法)
- 契約できます。(民法)
- 選挙で投票できます。(公職選挙法)
- 国家資格の仕事ができます。(公認会計士法等)
- 普通自動車免許を取ることができます。(道路交通法)

さい 20歳になると、

- お酒を飲めます。(20歳未満の者の飲酒の禁止に関する法律)
- 煙草を吸えます。(20歳未満の者の喫煙の禁止に関する法律)
- 川口オート券を買うことができます。(小型自動車競走法)
- 中型自動車免許を取ることができます。(道路交通法)

おが 大きくなれば、1人でできることは増えますが、良いことも悪いことも自分で決めることになります。これも、どんな時も、大人が守ります！

## おぎのあずさ議員に聞いてみた！！

Vol.2

前号から始まったおぎの議員へのインタビューページですが、たくさんの方に「とってよよかったよ。」「全3回ということだけど、3回だけで終わるのはもったいない。」と声をかけていただきました。ありがとうございます。

Vol.2 では、議員になられたから取り組まれたことを中心にお話を伺います。

——市議會議員になられて、初めて取り組まれたことは何ですか。

川口元郷駅にあるベンチを修繕しました。朝、駅に立っている時に、地域の方から「ベンチが壊れている」と教えていただきました。座れない状況でした。

市の管轄なのか、埼玉高速鉄道の管轄なのか、まずはそこから調べなければいけません。市に電話し、公園課に現状を伝え、3ヶ月後に修繕されました。私だけでなく、市民の皆様も市に伝えていたかもしれません。自分が動いて形になったことが嬉しくて。

その後、壊れていることを教えてくださった方が「きれいに修繕されたわね。すごいわね。」と声をかけてくださり、うれしくて、ずっと覚えています。

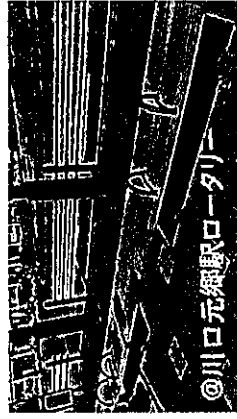

◎川口元郷駅ロータリー

——川口元郷駅が路上喫煙禁止地区になりました。その取り組みについて教えてください。

市民の皆さんから一番多くいただいた要望が「駅周辺の路上喫煙を禁止にしてください。」というものでした。私の事務所前から川口元郷駅までの吸い殻を拾ってみると、その数、なんと53本！短い距離なのに、こんなに皆さんの吸い殻が落ちていました。

調べてみると、以前、川口駅や西川口駅、東川口駅が路上喫煙禁止地区になった際、市のほうで、川口元郷駅周辺の吸い殻の調査が実施されたのですが、その後はなぜか調査が行われていないことがわかりました。

市議會議員になって、初めての一般質問で取り上げましたし、2回目の一般質問でも取り上げました。継続的にみなさんの声を市に届け続けた結果、2020年12月にパブリックコメントの実施、2021年6月に川口元郷駅・鳩ヶ谷駅周辺の路上喫煙禁止地区



# 9月定例会のご案内

令和4年9月定例会は、開会:9月2日(金)、一般質問:9月13日(火)~16日(金)、20日(火)、常任委員会(環境経済文教・建設消防):9月22日(木)、常任委員会(総務・福祉保健):9月26日(月)、閉会:9月29日(木)、各午前10時開会予定です。※日程は予定であり、変更の可能性もございます。

本会議・委員会はいつでも誰でも傍聴できます!

傍聴を希望される方は、本会議は市役所傍聴受付(新庁舎8階)に、委員会は議会事務局(新庁舎7階)に当日お越しください。

確定日時や詳細は、川口市議会HPにてご確認ください。(右上QRコード)ご都合が良ければ、そして、新型コロナウイルス感染症が落ち着いていれば、ぜひ、足をお運びください。※同日同時に、インターネット中継もございます、ぜひご覧ください。



## おわりに

川口市議会レポート第13号「おざぽ」、いかがだったでしょうか。

6月議会が終わわり、参議院議員通常選挙期間中に並行してレポートを作成していた7月8日、安倍晋三元総理がお亡くなりになりなる襲撃事件が発生しました。謹んでご冥福をお祈り申し上げますとともに、ご遺族の皆様にも、心よりお悔やみ申し上げます。また、現場に居合わせた方々の、心の回復を願います。

当時の警備体制等の問題点も指摘されていますが、もう故人は戻りません。また、選挙の応援演説中ということで、街頭で演説を行う立候補者や、立候補者の演説を聞こうとする有権者が恐怖を感じ、立候補者と有権者との接点が減ってしまふ恐れがあり、「政治を身近に」が遠のいてしまふ気がしてなりません。

なぜ、このような事態が発生してしまったのか、本当に悔しい……安心・安全・防犯を司る警察の皆様、二度と同じことが発生せぬよう、検証等お願いいたします。

新型コロナウイルス感染症の感染者が、7月に入ってまた増えてきました。手洗い(30秒以上)、アルコール消毒、換気を行い、食事中であつても会話をする際はマスク(できれば不織布マスク)を着用するようにしてください。

何かございましたら、お気軽にご意見等をお寄せください。 **おざのあずさ**

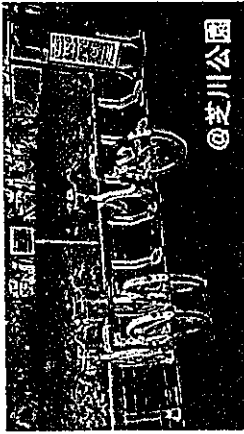

◎芝川公園

私が提案した「シェアサイクル事業」は、市の管理が不要で、他自治体での実証実験事例も多くありました。市の財源としては、自転車を置く土地の提供だけで済むので、ぜひ活用したいかががでようとして提案しました。(聞き手:あずさポム)

今回のインタビューでは、一人一人の声をしっかりと聞き、調査を重ね、実現に向けて全力で取り組む、おざの議員の行動力と実現させたいという熱意に驚かされました! Vol.3 では、引き続き、おざの議員の取り組みについてお話を伺います。お楽しみに!

## おざのあずさサポーターズ

### 公式LINE できました!

おざのあずさを支えてくださる皆様、ぜひ下記QRコードから、友達追加よろしくお願いたします!!

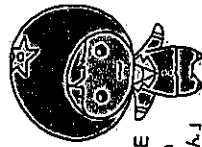

公式LINE  
茶内役の  
「あずみかん」

の指定が決定、2021年10月より路上喫煙禁止地区となりました。

巡回パトロールも行われ、駅周辺の環境が大きく改善されました。「ありがとう。」と感謝の気持ちを伝えてくださる方が多く、継続的に取り組んでよかつたなど改めて感じました。

——シェアサイクル導入についての取り組みについて教えてください。

こちらでも市民の皆さんから、自転車やキックボード等のマイクロモビリティが町の中を走っていると、かっこいい、移動の利便性が高くなるという要望をいただき取り組みました。当時は道路交差法改正前で、いちばん実現性が高いと思つたのが、自転車でした。

調べると、実は市でも過去に回収された自転車を活用する「レンタサイクル事業」に挑戦したり、「コミュニティサイクル事業」といって川口駅と川口元郷駅間での利用ニーズを検証したりしていたのですが、どちらもうまくいかず終了したことがわかりました。こんな経緯があり、導入は難しいのではという声もありましたが、他自治体の調査を進め、近隣で見かけたシェアサイクルの事業会社に話を聞き、提案に向けての材料集めをしていただきました。また、コロナ禍で、バスや電車に乗りたくないという声も後押しとなり、2回目の一般質問で取り上げました。

07-01-①

領収書

2022年07月11日

おぎのあずさ事務所 御中 荻野梓 様

平素は格別のお引き立てを賜り厚くお礼申し上げます。  
下記の金額正に領収いたしました。  
何卒よろしくお願ひ申し上げます。

株式会社プリントパック  
〒617-0003  
京都府向日市森本町野田3-1  
TEL 0120-977-920  
FAX 075-935-6890

お支払条件 クレジットカード 納品場所 ご指定場所

御請求金額 315,310円 (税込) 納品期日 1営業日

ご注文番号	内 容	数量	単 価	金 額
PAC30499181	品名：おぎのあずさ川口市議会レポート第13号 B5 / 両面4色 / マットコート90 / 16P / 18,000部 / 加工1：中綴じ製本 加工2：	1	315,310	315,310
合 計				315,310

特記事項

※クレジットカード決済の場合には、金銭または有価証券の受領事実がありませんので、表題が「領収書」となっていますが、  
印紙税法基本通達第17号の1文書には該当しません。  
※5万円を超えていても収入印紙は貼付されません。





領収書等貼付用紙

管理番号  
※

07-01

領収書等は重ならないように貼付すること



**Shimachu HOME'S**

ご購入店 島忠 川口朝日店  
Tel はフロア毎です。

HC : Tel 048-224-3456

家具 : Tel 048-224-3711

★ニトリポイント始めました★  
シマホでも、ニトリポイントが貯まる!!使える!!

2022年 7月15日(金)13:54 #004303  
11521 4618

\*\*\* \*\* 領収証 \*\*\* \*\*



内10 0053 マルアイ クラフト 角  
4 85G ※ ¥2,848  
P4902850035644  
( 4個 x @712)

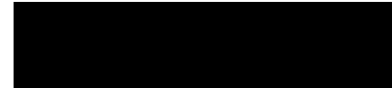
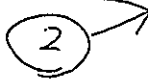

小計	¥8,023
(内税10%対象額)	¥8,023
(内税額)	10% ¥729
買上点数	7点

合算計	¥8,023
お預り	¥10,000
	(内消費税等 ¥729)
お釣り	¥1,977

内8は軽減税率対象商品です。

Tカード番号	XXXXXXXXXXXX
ポイント付与対象金額	¥7,294
付与ポイント合計	
(通常付与ポイント)	)
(キャンペーンポイント)	)
利用可能ポイント	

ポイントは商品のお受け取り後、1か月以内に反映されます。Tカードが無効の場合はTポイントが貯まりません。詳細は、tsite.jpでご確認ください。

レシート番号:0043034618



本社所在地  
埼玉県さいたま市中央区  
上落合8-3-32  
<http://www.shimachu.co.jp/>

管理番号  
※ 07-01

領収書等は重ならないように貼付すること

③

領収書  
萩野 様

[別納引受]	
第一種定形外(規格内) @140 94通	54.5g ¥13,160
小計	¥13,160
区内特別基(外) @126 143通	54.0g ¥18,018
小計	¥18,018
郵便物引受合計通数	237通
課税計(10%)	¥31,178
(内消費税等)	¥2,834
非課税計	¥0
合計	¥31,178
お預り クレジット	¥31,178

〒100-8792 日本郵便株式会社  
東京都千代田区大手町2-3-1  
取扱日時: 2022年 7月18日 14:14  
発行No. 220718A6329 端P02箱70  
連絡先: 川口郵便局  
TEL: 0570-022-481

⑤

領収書  
萩野 様

[別納引受]	
ゆうメール @180 46通	135.0g ¥8,280
小計	¥8,280
郵便物引受合計通数	46通
課税計(10%)	¥8,280
(内消費税等)	¥752
非課税計	¥0
合計	¥8,280
お預り クレジット	¥8,280

〒100-8792 日本郵便株式会社  
東京都千代田区大手町2-3-1  
取扱日時: 2022年 7月22日 9:40  
発行No. 220722A9291 端N40箱01  
連絡先: 川口元郷一郵便局  
TEL: 048-224-4864

領収書

萩野 様

④

[証紙切手引受]	
第一種定形外(規格内) @140 1通	56.5g ¥140
小計	¥140
第一種定形外(規格内) @140 1通	60.0g ¥140
小計	¥140
郵便物引受合計通数	2通
課税計(10%)	¥280
(内消費税等)	¥25
非課税計	¥0
合計	¥280
お預り金額	¥1,000
おつり	¥720

〒100-8792 日本郵便株式会社  
東京都千代田区大手町2-3-1  
取扱日時: 2022年 7月21日 11:11  
発行No. 220721A9256 端N40箱01  
連絡先: 川口元郷一郵便局  
TEL: 048-224-4864

領収書

萩野 様

⑥

[証紙切手引受]	
ゆうメール @215 3通	215.0g ¥645
小計	¥645
ゆうメール @310 4通	418.5g ¥1,240
小計	¥1,240
郵便物引受合計通数	7通
課税計(10%)	¥1,885
(内消費税等)	¥171
非課税計	¥0
合計	¥1,885
お預り金額	¥2,000
おつり	¥115

〒100-8792 日本郵便株式会社  
東京都千代田区大手町2-3-1  
取扱日時: 2022年 7月31日 15:00  
発行No. 220731A6663 端P02箱70  
連絡先: 川口郵便局  
TEL: 0570-022-481

ビックカメラSuicaカードご利用代金明細書

荻野 梓 様

合計	*****
536,419円	
2022年09月05日	

口座名義	村 / 73*
金融機関	楽天
支店	マーチ
口座番号	*****
支払方法	口座振替

ご利用明細	
ご利用成り金	800,000円
内ショッピング	800,000円
内キャッシング	0円

支払区分	今回ご請求額・お返済金 (手数料含む)	支払後残高 (うち手数料)
ショッピング2回払い	0	0
ショッピング分割払い	0	0
ショッピングボーナス一括払い	0	冬季 (1月) : 0
ショッピングリボ払い	0	0

ご利用方法	返済コース	手数料率・利率 (返済率)	ボーナス月 **月/**月	ボーナス加算額	
				冬季	夏季
ショッピングリボ	5,000円コース	13.2%	**月/**月		

●マークは、JR東日本及びView加盟店でのご利用です。  
★マークは、Visa、Mastercard、JCB加盟店でのご利用です。

ご利用 年 月 日	ご利用箇所	ご利用額	払戻額	ご請求額・ (うち手数料・利息)	支払区分 (回数)	今回 回数	備考		
							現地通貨記	通貨略称	換算レート
	***** 荻野 梓 様								

07-01-3

22	07	18	★ 日本郵便	31,178	31,178	1回払	31,178		
----	----	----	--------	--------	--------	-----	--------	--	--

07-01-4

22	07	22	★ 日本郵便	8,280	8,280	1回払	8,280		
----	----	----	--------	-------	-------	-----	-------	--	--







配達報告書

案件名 おぎのあざさ川口市議会レポート第13号

配達総数

11,036

配達日	曜日	都道府県	市区町村	大字・町丁目	詳細住所	配達数量	合計	配達担当者
2022-07-19	火	埼玉県	川口市	新井町	1~27。	1,076	1,076	
2022-07-20	水	埼玉県	川口市	元郷6丁目	1~20。	502	1,289	
						787		
2022-07-21	木	埼玉県	川口市	元郷4丁目	1~25。	1,029	2,132	
						1,103		
2022-07-22	金	埼玉県	川口市	元郷3丁目	1~24。	758	758	
2022-07-23	土	埼玉県	川口市	元郷2丁目	1~15。	1,272	1,272	
2022-07-24	日	埼玉県	川口市	元郷1丁目	1~34。	2,713	4,509	
						1,796		

納品数 18,000 枚  
返却数 2,500 枚  
在庫数 4,464 枚

投函不可物件

配達日	曜日	都道府県	市区町村	大字・町丁目	詳細住所	建物名	投函不可理由

備考

株式会社クローバー

〒332-0015 埼玉県川口市川口2-15-20

TEL : 048-291-8214 FAX : 048-291-8217

担当

01-01-06



政務活動報告書（個表）

管理番号	07- 02	2023年3月31日作成
会派(議員)名	荻野 梓	
実施年月日	2022年7月17, 30日	
政務活動の 具体的内容	項 目	①調査研究費      ②研修費      ③広報費      ④広聴費 ⑤要請・陳情活動費   ⑥会議費      ⑦資料作成費      ⑧資料購入費 ⑨人件費      ⑩事務所費      ⑪事務費
	内 容	お茶代  ※内容を詳細に記載し、報告書がある場合は添付すること
支出の 内容	金 額	465 円
	内 訳	①500～600mlペットボトル×8本、袋      239 (=478円/2) ②500～600mlペットボトル×6本      226 (=452円/2)  ※添付する領収書等と同一番号を付記し対応関係を明らかにすること
備 考		

※領収書等は領収書等貼付用紙（別様）に貼付し、この報告書に添付すること

管理番号  
※

07-02

領収書等は重ならないように貼付すること

2

もっと近くに、ずっと頼りに。あなたの笑顔のチカラになる。

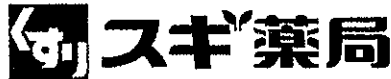

【領収証】

ご利用いただき、ありがとうございます  
川口末広店 048-242-5160

2022年07月30日(土)18:14 ｼﾞﾝ0002

責No00857193

\*#s!健康ミネラルむぎ茶600m  
2コX単73 ¥146  
\*#s!エスセレクト 緑茶 500  
6コX単51 ¥306  
合計/ 8点 ¥452  
(8%税 対象 ¥452)  
(8%税 ¥33)  
(税合計 ¥33)  
現計 ¥452  
お釣り ¥0

\*\*\*\*\*ポイント情報\*\*\*\*\*

ポイント明細

取引ポイント

ポイント合計

総ポイント

会員番号

XXXXXXXXXX

\*\*\*\*\*

商品の返品・交換は7日以内です

お客様相談フリーダイヤル

TEL 0120-921-771(10:00-19:00)

\*印は軽減税率(8%)適用商品です

歩くだけでポイントが貯まる

スギサポ walk

QRログインボーナスあり!

※おいたお釣りに応じてスギサポポイントが貯まります。  
貯まったスギサポポイントはお買い物に交換いただけます。



ｼﾞｰﾄNo4407

店No01360

1

もっと近くに、ずっと頼りに。あなたの笑顔のチカラになる。



【領収証】

ご利用いただき、ありがとうございます  
川口末広店 048-242-5160

2022年07月17日(日)14:44 ｼﾞﾝ0001

責No00819808

\*#s!エスセレクト 緑茶 500  
4コX単51 ¥204  
#s!ビレジ袋 Mサイズ ¥4  
A \*#s!やかんの麦茶650ml  
2コX単73 ¥146  
A \*#s!綾麗 525ml ¥62  
A \*#s!綾麗ほうじ茶 525ml ¥62  
合計/ 9点 ¥478  
(8%税 対象 ¥478)  
(8%税 ¥35)  
(10%税 対象 ¥4)  
(10%税 ¥0)  
(税合計 ¥35)  
お預り ¥530  
お釣り ¥52

\*\*\*\*\*ポイント情報\*\*\*\*\*

ポイント明細

取引ポイント

ポイント合計

総ポイント

会員番号

XXXXXXXXXX

\*\*\*\*\*

商品の返品・交換は7日以内です

お客様相談フリーダイヤル

TEL 0120-921-771(10:00-19:00)

\*印は軽減税率(8%)適用商品です

歩くだけでポイントが貯まる

スギサポ walk

QRログインボーナスあり!

※おいたお釣りに応じてスギサポポイントが貯まります。  
貯まったスギサポポイントはお買い物に交換いただけます。



ｼﾞｰﾄNo8288

店No01360





07-03-①

# 電気料金等領収証

発行年月日 2022年07月31日

オギノ アズサ  
御中様

¥3,605 -  
(うち消費税相当額 ¥327)

但 2022年07月分 電気料金として

上記正に指定の口座より引き落としにて領収いたしました

領収月日 7月20日

事業所	川口支社 (事業所コード413)
地区番号	04
お客様番号	██████████
ご契約住所	埼玉県川口市元郷1丁目2-7 トンビル102
ご契約名称	オギノ アズサ 様
ご契約種別・容量	従量電灯 B・30A
使用期間	6月8日～7月6日
ご使用量	102kWh

東京都千代田区内幸町一丁目1番3号  
東京電力エナジーパートナー株式会社



本紙は電子的に保持している領収データを画面表示したものです。





領収書等貼付用紙

管理番号  
※ 07-03

領収書等は重ならないように貼付すること

②

口座振替済通知書

川口市上下水道事業管理者

給水場所 川口市元郷1丁目2-7-102

かたがき トシビル1F店舗

使用者 荻野 梓様

水せん番号

[REDACTED]

令和 4年 8月10日

振替日	R04.08.08	調定月(料金確定月)	R04.07
使用期間	令和 4年 5月 6日 から 令和 4年 7月 7日		
使用水量	0 m <sup>3</sup>	<input type="checkbox"/> 径	共同住宅
		020 mm	

水道料金(消費税含む)	下水道使用料(消費税含む)
3,630 円	1,950 円
振替合計金額(消費税含む) (口座割引額 -110円)	
5,470 円	

金融機関名

楽天銀行 マーチ

口座名義人

サノアズサ

この通知書は領収書にかわるものですので5年間大切に保存してください。



ビックカメラSuicaカードご利用代金明細書

坂野 様 様

U1-U3-3

会員番号	****-****-****
お支払額	536,419円
お支払日	2022年09月05日

口座名義	持ノアズ
金融機関	楽天
支店	マーチ
口座番号	*****
支払方法	口座振替

ご利用限度額	
カードご利用限度額	800,000円
内ショッピング	800,000円
内キャッシング	0円

◆ショッピングお支払後残高 (2回払い、分割払い、ボーナス一括払い、リボ払い)		
支払区分	今回ご利用金額(円)	支払後残高(円)
ショッピング2回払い	0	0
ショッピング分割払い	0	0
ショッピングボーナス一括払い	0	0
ショッピングリボ払い	0	0
		冬季(1月): 0

◆お支払のリボ払いのご契約内容			
ご利用方法	返済コース	返済利率(実質年率)	返済期間
ショッピングリボ	5,000円コース	13.2%	**月/**月

◆カードご利用明細

●マークは、JR東日本及びView加盟店でのご利用です。  
 ★マークは、Visa、Mastercard、JCB加盟店でのご利用です。

ご利用日	ご利用店名	ご利用額	支払区分	今回ご利用回数	今回ご利用金額(円)	今回ご利用残高(円)	返済開始日	返済終了日	返済回数	返済金額(円)	返済残高(円)
	*****										
	坂野 様 様										



22	07	26	★ CITVPlus	1,712	1,712	1回払	1,712
----	----	----	------------	-------	-------	-----	-------



U / - U 〇 - ( )

日頃、ドコモのサービスをご利用いただきまして誠にありがとうございます。

内訳項目金額(円) BREAKDOWN BY CATEGORY (YEN)	内訳金額(円) AMOUNT (YEN)	内訳等詳細 (DETAILS OF BREAKDOWN)	税区分 (TAX)
		ご利用期間 (7/1~7/31)	
◇基本使用料等(計) 2,200	2,200	カケホーダイプラン(ケータイ)	合算
◇通話料・通債料(計) 36	36	FOMA・SMS通債料	7月ご利用分 合算
◇その他ご利用料金等(計) -17	2	ユニバーサルサービス料/基本	1番号あたり2円のご請求となります 合算
	1	電話リレーサービス料/基本	1番号あたり1円のご請求となります 合算
	-20	・ピリング割引料	7月請求分 合算
◇消費税等相当額(計) 221	221	消費税等相当額(合計)	合算表示の料金合計×10%
◇合計 2,440	2,440	合計	
		<NTTドコモからのお知らせ>	
		○継続利用期間は、7月末で	12年4か月となりました。
		○ポイントのお知らせ	
		7月ご利用分に対する獲得ポイントは、	です。
		(ポイント進呈の対象になるご利用金額は、	2,219円です。)
		※その他の獲得ポイントはWEBをご確認ください。	

\*\*\*ユニバーサルサービス料について\*\*\*  
 ユニバーサルサービス料は、あまねく日本全国においてユニバーサルサービス(NTT東西の加入電話等)の提供を確保するためにご負担いただく料金です。  
 なお、社団法人電気通信事業者協会から1番号当たりの費用(番号単価)が公表されています。

ビックカメラSuicaカードご利用代金明細書

荻野 梓 様

会員番号	****-****-****-██
お支払額	132,996円
お支払日	2022年10月04日

口座名義	株 / 724
金融機関	楽天
支店	マーチ
口座番号	*****
支払方法	口座振替

◆ご利用限度額	
カードご利用限度額	800,000円
内ショッピング	800,000円
キャッシング	0円

◆ショッピングお支払後残高 (2回払い、分割払い、ボーナス一括払い、リボ払い)		
支払区分	一回ご請求額(お支払額)(手数料含む)	支払後残高(うち手数料)
ショッピング2回払い	0	0
ショッピング分割払い	0	0
ショッピングボーナス一括払い	0	0
ショッピングリボ払い	0	0
		冬季(1月): 0

◆お支払のりか払いのご利用内容			
ご利用方法	返済コース	お支払利率(標準)	ボーナス加算額
ショッピングリボ	5,000円コース	13.2%	**月/**月

◆カードご利用明細									
●マークは、JR東日本及びView加盟店でのご利用です。 ★マークは、Visa、Mastercard、JCB加盟店でのご利用です。									
7桁別月	8桁別日	9桁別日	ご利用明細	ご利用額	お支払額	お支払回数	お支払日	お支払回数	お支払日
			****-****-****-██ 荻野 梓 様	ご利用実績によりカード年会費が無料になりました。					
22	07	31	★ インターネットイニシアティブ	900	900	1	1回払		900
22	07	31	★ ドコモご利用料金 8月分	2,440	2,440	1	1回払		2,440

↑ 07-03-④









Zoom Video Communications Inc.  
55 Almaden Blvd, 6th Floor  
San Jose, CA 95118

# Invoice

Invoice Date: Jul 24, 2021  
 Invoice #: INV98691621  
 Payment Terms: Due Upon Receipt  
 Due Date: Jul 24, 2021  
 Account Number: [REDACTED]  
 Currency: JPY  
 Account Information: Azusa Ogino

Business Registration Number: 00098

Sold To Address: 埼玉県川口市元郷1-2-7-102,  
 川口市, 332-0011  
 Japan

Purchase Order Number:

Customer VAT/Tax Number:

Bill To Address: 埼玉県川口市元郷1-2-7-102,  
 川口市, 332-0011  
 Japan

Zoom W-9

\*日付は米国太平洋標準時 (PST)

## Charge Details

CHARGE DESCRIPTION	SUBSCRIPTION PERIOD	SUBTOTAL	TAXES, FEES & OTHER CHARGES	TOTAL
Charge Name: Standard/Pro/Annual				
Quantity: 1 Unit Price: JPY20,100	Jul 24, 2021-Jul 23, 2022	JPY20,100	JPY2,010	JPY22,110
			Subtotal	JPY20,100
			Total (Including Tax)	JPY22,110
			Invoice Balance	JPY0

## Taxes, Fees & Other Charge Details

CHARGE NAME	TAX, FEE OR SURCHARGE NAME	JURISDICTION	CHARGE AMOUNT	TAX, FEE OR OTHER CHARGE AMOUNT
Standard Pro Annual	Consumption Tax 10.000%	Federal	JPY20,100	JPY2,010

	Total Tax	JPY2,010
--	-----------	----------

### Transactions

	Invoice Total	JPY22,110
--	---------------	-----------

TRANSACTION DATE	TRANSACTION NUMBER	TRANSACTION TYPE	DESCRIPTION	APPLIED AMOUNT
Jul 24, 2021	P-108118336	Payment		(JPY22,110)
Invoice Balance				JPY0

Need help understanding your invoice? [CLICK HERE](#)

*This plan includes products with monthly and/or yearly subscription periods. The subscription period for each plan, and the total charge, JPY20,100 (plus applicable taxes and regulatory fees), per subscription period for that product are set out above in the Charge Details section. Unless you cancel, your subscription(s) will auto-renew each subscription period and each subscription period thereafter, at the price(s) listed above (plus any taxes and regulatory fees applicable at the time of renewal) and your payment method on file at [zoom.us/billing](https://zoom.us/billing) will be charged. You can cancel auto-renewal anytime, but you must cancel by the last day of your current subscription period to avoid being charged for the next subscription period. You will not be able to cancel your "base plan" (Zoom Meetings, Zoom Phone, or Zoom Rooms) without first canceling all other subscriptions in your plan. If you cancel, you will not receive a refund for the remainder of your then-current subscription period. You can cancel by navigating to [zoom.us/billing](https://zoom.us/billing) and clicking "Cancel Subscription," clicking through the prompts, and then clicking to confirm cancellation. Should Zoom change its pricing, it will provide you with notice, and you may be charged the new price for subsequent subscription.*

Zoom Video Communications, Inc. collects and pays consumption tax.

ビックカメラSuicaカードご利用代金明細書

荻野 梓 様

会員番号	****-****-****
お支払額	426,340円
お支払日	2021年09月06日

口座名義	株ノアズ
金融機関	楽天
支店	マーチ
口座番号	*****
支払方法	口座振替

◆ご利用履歴	
カードご利用明細	800,000円
内ショッピング	800,000円
内キャッシング	0円

◆ショッピングお支払後残高 (2回払い・分割払い・ボーナス一括払い・リボ払い)		
支払区分	今回ご利用お支払額 (元金+利息)	支払後残高 (元金+利息)
ショッピング2回払い	0	0
ショッピング分割払い	0	0
ショッピングボーナス一括払い	0	冬季 (1月) : 0
ショッピングリボ払い	0	0

◆お客様のリボ払いのご利用内容			
ご利用方法	ご利用コース	返済利率 (元金+利息)	返済回数 (元金+利息)
ショッピングリボ	5,000円コース	13.2%	**月/**月

◆カードご利用明細										
●マークは、楽天日本及びView加盟店でのご利用です。 ★マークは、Visa、Mastercard、JCB加盟店でのご利用です。										
返済ご利用日	ご利用店	ご利用額	お支払額	返済区分 (分割払い/リボ)	返済回数	今回返済額	返済後残高	返済地	通貨	返済利率
	*****									
	荻野 梓 様									

21	07	24	★	ZOOM. US 888-799-9666	22,110	22,110	1回払	22,110	22,110.00	JPY	1.000
----	----	----	---	-----------------------	--------	--------	-----	--------	-----------	-----	-------

07-03 (6)





Zoom Video Communications Inc.  
55 Almaden Blvd. 6th Floor  
San Jose, CA 95118

# Invoice

Invoice Date: Jul 24, 2022  
Invoice #: INV158900602  
Payment Terms: Due Upon Receipt  
Due Date: Jul 24, 2022  
Account Number: [REDACTED]  
Currency: JPY  
Account Information: Azusa Ogino

Business Registration Number: 00098

Sold To Address: 埼玉県川口市元郷1-2-7-102,  
川口市, 332-0011  
Japan

Purchase Order Number:

Customer VAT/Tax Number:

Bill To Address: 埼玉県川口市元郷1-2-7-102,  
川口市, 332-0011  
Japan

Zoom W-9

ognazs.office@gmail.com

\*日付は米国太平洋標準時 (PST)

## Charge Details

CHARGE DESCRIPTION	SUBSCRIPTION PERIOD	SUBTOTAL	TAXES, FEES & SURCHARGES	TOTAL
Charge Name: Standard Pro Annual				
Quantity: 1 Unit Price: JPY20,100	Jul 24, 2022-Jul 23, 2023	JPY20,100	JPY2,010	JPY22,110
Subtotal				JPY20,100
Total (Including Taxes, Fees & Surcharges)				JPY22,110
Invoice Balance				JPY0

## Taxes, Fees & Surcharge Details

CHARGE NAME	TAX, FEE OR SURCHARGE NAME	JURISDICTION	CHARGE AMOUNT	TAX, FEE OR SURCHARGE AMOUNT
-------------	----------------------------	--------------	---------------	------------------------------

01-03-(7) 2/2

Zoom One Pro/Standard Pro Annual	Consumption Tax 10.000%	Federal	JPY20,100	JPY2,010
Total (Including Taxes, Fees & Surcharges)				JPY2,010

### Transactions

			Invoice Total	JPY22,110
TRANSACTION DATE	TRANSACTION NUMBER	TRANSACTION TYPE	DESCRIPTION	APPLIED AMOUNT
Jul 24, 2022	P-181964995	Payment		(JPY22,110)
			Invoice Balance	JPY0

Need help understanding your invoice? [CLICK HERE](#)

Zoom Meetings Basic, Standard Pro and Standard Biz are now called Zoom One Basic, Zoom One Pro and Zoom One Business.

*This plan includes products with monthly and/or yearly subscription periods. The subscription period for each plan, and the total charge, JPY20,100 (plus applicable taxes and regulatory fees), per subscription period for that product are set out above in the Charge Details section. Unless you cancel, your subscription(s) will auto-renew each subscription period and each subscription period thereafter, at the price(s) listed above (plus any taxes and regulatory fees applicable at the time of renewal) and your payment method on file at [zoom.us/billing](https://zoom.us/billing) will be charged. You can cancel auto-renewal anytime, but you must cancel by the last day of your current subscription period to avoid being charged for the next subscription period. You will not be able to cancel your "base plan" (Zoom Meetings, Zoom Phone, or Zoom Rooms) without first canceling all other subscriptions in your plan. If you cancel, you will not receive a refund for the remainder of your then-current subscription period. You can cancel by navigating to [zoom.us/billing](https://zoom.us/billing) and clicking "Cancel Subscription," clicking through the prompts, and then clicking to confirm cancellation. Should Zoom change its pricing, it will provide you with notice, and you may be charged the new price for subsequent subscription.*

Zoom Video Communications, Inc. collects and pays consumption tax.

ビックカメラSuicaカードご利用代金明細書

荻野 梓 様

会員番号	****-****-****
お支払額	536,419円
お支払日	2022年09月05日

口座名義	株ノ7ｽﾞ
金融機関	楽天
支店	マーチ
口座番号	*****
支払方法	口座振替

◆ご利用総額	
カードご利用総額	800,000円
内ショッピング	800,000円
内キャッシング	0円

◆ショッピングお支払後残高 (2回払い、分割払い、ボーナス一括払い、リボ払い)		
支払区分	今回ご請求額・非請求金(手数料含む)	支払後残高(お支払時)
ショッピング2回払い	0	0
ショッピング分割払い	0	0
ショッピングボーナス一括払い	0	冬季(1月): 0
ショッピングリボ払い	0	0

◆お客様のリボ払いのご利用内容				
ご利用方法	返済コース	手数料率(利率)	ボーナス月	ボーナス加算額
ショッピングリボ	5,000円コース	13.2%	**月/**月	

◆カードご利用明細										
●マークは、JR東日本及びView加盟店でのご利用です。 ★マークは、Visa、Mastercard、JCB加盟店でのご利用です。										
年	月	日	店名	利用額	支払額	返済回数	返済区分	返済日	返済額	返済残高
			****-****-****-0805 荻野 梓 様							

22	07	24	★	ZOOM. US 888-799-9666	22,110	22,110	1回払		22,110	22,110.00	JPY	1,000
----	----	----	---	-----------------------	--------	--------	-----	--	--------	-----------	-----	-------

07-03 (7)





政務活動報告書 (個表)

管理番号	07- 04	2023年3月31日作成
会派(議員)名	荻野 梓	
実施年月日	2022年7月15日	
政務活動の 具体的内容	項目	①調査研究費      ②研修費      ③広報費      ④広聴費 ⑤要請・陳情活動費   ⑥会議費      ⑦資料作成費      ⑧資料購入費 ⑨人件費      ⑩事務所費      ⑪事務費
	内容	<del>廃棄物処理</del> 政務活動に係る事務用品  ※内容を詳細に記載し、報告書がある場合は添付すること
支出の内容	金額	3820 円
	内訳	①インク、のり、コピー用紙代      2587 (= (4378+470+327)円/2) ②インク代      1233 (=2466円/2)  ※添付する領収書等と同一番号を付記し対応関係を明らかにすること
備考		

※領収書等は領収書等貼付用紙(別様)に貼付し、この報告書に添付すること

領収書等貼付用紙

管理番号  
※

07-04

領収書等は重ならないように貼付すること

②

**Shimachu Home's**

ご購入店 島忠 川口朝日店  
Tel はフロア毎です。

HC : Tel 048-224-3456

家具 : Tel 048-224-3711

★ニトリポイント始めました★  
シマホでも、ニトリポイントが貯まる!!使える!!

2022年 7月15日(金)13:58 #004308  
502539 0764

\*\*\*\*\* 領収証 \*\*\*\*\*

内10 0053 ブラザー純正インク L  
C3111BK M001 ¥2,596  
P4977766775731

( 2個 x @1,298)

(バンドル -130 ¥2,466)

M001)7月15日号チラシ パッ-130

( 2点 1回 -130)

小計	¥2,466
(内税10%対象額)	¥2,466
(内税額 10%)	¥224
買上点数	2点

合計	¥2,466
お預り	¥10,000
(内消費税等 ¥224)	
お釣り	¥7,534

内8は軽減税率対象商品です。

Tカード番号 XXXXXXXXXXXX  
ポイント付与対象金額 ¥2,242  
付与ポイント合計  
(通常付与ポイント  
利用可能ポイント

ポイントは商品のお受け取り後、1  
か月以内に反映されます。Tカード  
が無効の場合はTポイントが貯まり  
ません。詳細は、tsite.jpでご確認  
ください。

レシート番号:0043080764



本社所在地  
埼玉県さいたま市中央区  
上落合

http://www.shimachu.

**Shimachu Home's**

ご購入店 島忠 川口朝日店  
Tel はフロア毎です。

HC : Tel 048-224-3456

家具 : Tel 048-224-3711

★ニトリポイント始めました★  
シマホでも、ニトリポイントが貯まる!!使える!!

2022年 7月15日(金)13:54 #004303  
115218 4618

\*\*\*\*\* 領収証 \*\*\*\*\*

内10 0053 ブラザー純正インク L  
C3111-4PK ¥4,378  
P4977766779203

内10 0053 プリットのり レギュラ  
ー 5個パック ¥470  
P4977654650674

内10 0053 エコ&エコ コピー用紙  
A4 500枚 ¥327  
P4562359946034

小計	¥8,023
(内税10%対象額)	¥8,023
(内税額 10%)	¥729
買上点数	7点

合計	¥8,023
お預り	¥10,000
(内消費税等 ¥729)	
お釣り	¥1,977

内8は軽減税率対象商品です。

Tカード番号 XXXXXXXXXXXX  
ポイント付与対象金額 ¥7,294  
付与ポイント合計  
(通常付与ポイント  
(キャンペーンポイント  
利用可能ポイント

ポイントは商品のお受け取り後、1  
か月以内に反映されます。Tカード  
が無効の場合はTポイントが貯まり  
ません。詳細は、tsite.jpでご確認  
ください。

レシート番号:0043034618



本社所在地  
埼玉県さいたま市中央区  
上落合8-3-32

http://www.shimachu.co.jp/

※管理番号は政務活動報告書(個表)と同一とし、複数にわたるときは枝番を付すること

政務活動報告書 (個表)

2023年3月31日作成

管理番号	08- 01		
会派(議員)名	荻野 梓		
実施年月日	2022年8月1～末日		
政務活動の 具体的内容	項目	①調査研究費 ⑤要請・陳情活動費 ⑨人件費	②研修費 ⑥会議費 ⑩事務所費
	内容	③広報費 ④広聴費 ⑦資料作成費 ⑧資料購入費 ⑪事務費  調査研究その他の活動事務所  ※内容を詳細に記載し、報告書がある場合は添付すること	
支出の内容	金額	40456 円	
	内訳	○事務所家賃 (2022年8月分) 34815 (=69630円/2) ①電気代 (2022年8月分) 3123 (=6246円/2) ③固定電話代 (2022年8月分) 856 (=1712円/2) ④携帯電話代 (2022年8月分) 1212 (=2424円/2) ⑤モバイル通信代 (2022年8月分) 450 (=900円/2)  ※添付する領収書等と同一番号を付記し対応関係を明らかにすること	
備考			

※領収書等は領収書等貼付用紙 (別様) に貼付し、この報告書に添付すること





ビックカメラSuicaカードご利用代金明細書

荻野 梓 様

会員番号	****-****-****-██
お支払額	132,996円
お支払日	2022年10月04日

口座名義	株主 1724
金融機関	楽天
支店	マーチ
口座番号	*****
支払方法	口座振替

◆ご利用内訳	
カードご利用残高	800,000円
内ショッピング	800,000円
内キャッシング	0円

◆ショッピングお支払得残高 (お支払い、分割払い、ボーナス一括払い、リボ払い)		
支払区分	今回請求額(お支払) / 返済金(手数料含む)	支払後残高 (うち手数料)
ショッピングお支払い	0	0
ショッピング分割払い	0	0
ショッピングボーナス一括払い	0	冬季(1月): 0
ショッピングリボ払い	0	0

◆お支払いのりご約内容			
ご利用方法	返済利率(年率)	返済期間	ボーナス加算率
ショッピングリボ	5,000円コース	13.2%	**月/**月

◆カードご利用の印

●マークは、JCB日本及びVISA加盟店でのご利用です。  
 ★マークは、VISA、Mastercard、JCB加盟店でのご利用です。

ご利用の印	ご利用の印	ご利用の印	ご利用の印	ご利用の印	ご利用の印	ご利用の印	ご利用の印	ご利用の印	ご利用の印	ご利用の印	ご利用の印
22/08/26	★	CITVPlus	1,712	1,712	1回払	1,712					

ご利用実績によりカード年会費が無料になりました。

1,712

08-01-③



UO-U1-T

日頃、ドコモのサービスをご利用いただきまして誠にありがとうございます。

内訳項目金額(円) BREAKDOWN BY CATEGORY (YEN)	内訳金額(円) AMOUNT (YEN)	内訳等詳細 (DETAILS OF BREAKDOWN)	税区分 (TAX)
		ご利用期間 (8/1~8/31)	
◇基本使用料等(計) 2,200	2,200	カケホーダイプラン(ケータイ)	合算
◇通話料・通送料(計) 21	21	FOMA・SMS通送料	8月ご利用分 合算
◇その他ご利用料金等(計) -17	2	ユニバーサルサービス料/基本	1番号あたり2円のご請求となります 合算
	1	電話リレーサービス料/基本	1番号あたり1円のご請求となります 合算
	-20	●ピリング割引料	8月請求分 合算
◇消費税等相当額(計) 220	220	消費税等相当額(合計)	合算表示の料金合計×10%
◇合計 2,424	2,424	合計	
		<NTTドコモからのお知らせ>	
		○継続利用期間は、8月末で	12年5か月となりました。
		○ポイントのお知らせ	
		8月ご利用分に対する獲得ポイントは、	です。
		(ポイント進呈の対象になるご利用金額は、	2,204円です。)
		※その他の獲得ポイントはWEBをご確認ください。	

\*\*\*ユニバーサルサービス料について\*\*\*  
 ユニバーサルサービス料は、あまねく日本全国においてユニバーサルサービス(NTT東西の加入電話等)の提供を確保するためにご負担いただく料金です。  
 なお、社団法人電気通信事業者協会から1番号当たりの費用(番号単価)が公表されています。



ビックカメラSuicaカードご利用代金明細書

荻野 梓 様

会員番号	****-****-****-██
お支払額	277,037円
お支払日	2022年11月04日

口座名義	持ノリズ+
金融機関	楽天
支店	マーチ
口座番号	*****
支払方法	口座振替

◆ご利用総金額	
カードご利用総額	800,000円
おショッピング	800,000円
おキャッシング	0円

◆ショッピングお支払後残高 (2回払い、分割払い、ボーナス一括払い、リボ払い)		
支払区分	今回ご請求額 (手数料含む)	支払後残高 (うち手数料)
ショッピング2回払い	0	0
ショッピング分割払い	0	0
ショッピングボーナス一括払い	0	冬季(1月): 0
ショッピングリボ払い	0	0

◆お支払のリボ払いのご契約内容			
ご利用方法	返済期間	年々返済率(利率)	ボーナス加算額
ショッピングリボ	15,000円コース	13.2%	**月/**月

◆カードご利用明細											
●マークは、JR東日本及びView加盟店でのご利用です。 ★マークは、Visa、Mastercard、JCB加盟店でのご利用です。											
年	月	日	利用区分	利用店名	ご利用額	お支払額	請求額 (うちお支払)	支払区分 (回数)	今回お支払	お支払残高	お支払日
22	08	31	*	インターネットイニシアティブ	900	900	900	1回払	900		
22	08	31	*	ドコモご利用料金 9月分	2,424	2,424	2,424	1回払	2,424		

08-01-⑤  
08-01-④







領収書等貼付用紙

管理番号

※

08-02

領収書等は重ならないように貼付すること

**セブン-イレブン**

川口上青木中央通り店  
埼玉県川口市上青木西5-23-1  
2

電話：048-268-9731 店#2

2022年08月01日(月) 17:14 賈019

令頁 収 書

3色ポスター クリップ カスタム 271

小計(税抜10%) ¥271

消費税等(10%) ¥27

合計 ¥298

(税率10%対象 ¥298)

(内消費税等10% ¥27)

お預り ¥500

お釣 ¥202

お買上明細は上記のとおりです。

※管理番号は政務活動報告書(個表)と同一とし、複数にわたるときは枝番を付すること





09-01-①

# 電気料金等領収証

発行年月日 2022年10月27日

オギノ アズサ  
御中様

¥6,706-

(うち消費税相当額 ¥609)

但 2022年09月分 電気料金として

上記正に指定の口座より引き落としにて領収いたしました

領収月日 9月20日

事業所	川口支社(事業所コード413)
地区番号	04
お客さま番号	██████████
ご契約住所	埼玉県川口市元郷1丁目2-7 トシビル102
ご契約名称	オギノ アズサ 様
ご契約種別・容量	従量電灯 B・30A
使用期間	8月5日～9月6日
ご使用量	191kWh

東京都千代田区区内幸町一丁目1番3号  
東京電力エナジーパートナー株式会社

本紙は電子的に保持している領収データを画面表示したものです。





管理番号  
※

領収書等は重ならないように貼付すること

**口座振替済通知書**

川口市上下水道事業管理者



川口市元郷1丁目2-7-102

給水場所

トシビル1F店舗

かたがき

使用者

荻野 梓様

水せん番号



令和4年10月12日

振替日

R04.10.07

調定月(料金確定月)

R04.09

使用期間

令和4年7月8日から 令和4年9月6日

使用水量

0 m<sup>3</sup>

径

020 mm

共同住宅

水道料金(消費税含む)

3,630 円

下水道使用料(消費税含む)

1,950 円

振替合計金額(消費税含む) (口座割引額 -110円)

5,470 円

金融機関名

楽天銀行 マーチ



座名義人

サノアズサ

この通知書は領収書にかわるものですので5年間大切に保存してください。



07-01-03

ビックカメラSuicaカードご利用代金明細書

荻野 梓 様

会員番号	****-****-****-██
お支払額	277,037円
お支払日	2022年11月04日

口座名義	株/ 721
金融機関	楽天
支店	マーチ
口座番号	*****
支払方法	口座振替

◆ご利用明細	
カードご利用総額	800,000円
内ショッピング	800,000円
内キャッシング	0円

◆ショッピングお支払後残高 (2回払い、分割払い、ボーナス一括払い、リボ払い)		
支払区分	今回ご利用額 (手数料含む)	支払後残高 (うち手数料)
ショッピング2回払い	0	0
ショッピング分割払い	0	0
ショッピングボーナス一括払い	0	冬季(1月): 0
ショッピングリボ払い	0	0

◆お支払のりまわりのご利用内容			
利用方法	手数料	利率	返済月
ショッピングリボ	5,000円コース	13.2%	**月/**月

◆カードご利用明細

●マークは、JR東日本及UView加盟店でのご利用です。  
★マークは、Visa、Mastercard、JCB加盟店でのご利用です。

ご利用年月	ご利用店名	ご利用額	支払期	ご利用額 (うち手数料・利息)	支払区分 (円)	今回返済 (うち手数料・利息)	返済後残高	返済回数	返済予定額
	荻野 梓 様								

22 09 26 ★ CITVPlus 1,712 1,712 1回払 1,712



内訳項目金額(円) BREAKDOWN BY CATEGORY (YEN)	内訳金額(円) AMOUNT (YEN)	内訳等詳細 (DETAILS OF BREAKDOWN)	税区分 (TAX)
		ご利用期間 (9/1~9/30)	
◇基本使用料等(計) 2,200	2,200	カケホーダイプラン (ケータイ)	合 算
◇通話料・通信料(計) 24	24	FOMA・SMS通信料	9月ご利用分 合 算
◇その他ご利用料金等(計) -17	2	ユニバーサルサービス料/基本	1番号あたり2円のご請求となります 合 算
	1	電話リレーサービス料/基本	1番号あたり1円のご請求となります 合 算
	-20	eピリング割引料	9月請求分 合 算
◇消費税等相当額(計) 220	220	消費税等相当額(合計)	合算表示の料金合計×10%
◇合計 2,427	2,427	合計	
		<NTTドコモからのお知らせ>	
		○継続利用期間は、9月末で	12年6か月となりました。
		○ポイントのお知らせ	
		9月ご利用分に対する獲得ポイントは、	です。
		(ポイント進呈の対象になるご利用金額は、	2,207円です。)
		※その他の獲得ポイントはWEBをご確認ください。	

\*\*\*ユニバーサルサービス料について\*\*\*  
 ユニバーサルサービス料は、あまねく日本全国においてユニバーサルサービス (NTT東西の加入電話等) の提供を確保するためにご負担いただく料金です。  
 なお、社団法人電気通信事業者協会から1番号当たりの費用(番号単価)が公表されています。

お支払額	170,061円
お支払日	2022年12月05日

口座名義	荻ノ 梓ノ
金融機関	楽天
支店	マーチ
口座番号	*****
支払方法	口座振替

ご利用可能枠	800,000円
内 割賦枠	800,000円
内 キャッシング枠	0円

2022年12月以前は「ご利用可能枠」と「割賦枠」が一律同額となっておりますが、2023年01月以降は「ご利用可能枠」と「割賦枠」を分けて表記しております。  
 割賦とは、ショッピングご利用分の内、1回払い以外（分割払い、リボ払い）のお支払方法によるご利用分を指します。なお、ボーナス1回払いも割賦に含まれます。

支払区分	今回ご利用金額（手数料含む）	支払後残高（うち手数料）
ショッピング2回払い	0	0
ショッピング分割払い	0	0
ショッピングボーナス一括払い	0	0
ショッピングリボ払い	0	0
		冬季（1月）：0

ご利用方法	返済期間	年率（実質年率）	ボーナス	ボーナス加算額
ショッピングリボ	5,000円コース	13.2%	**月/**月	

◆ カードご利用明細

ークは、JR東日本及びView加盟店でのご利用です。  
 ークは、Visa、Mastercard、JCB加盟店でのご利用です。

ご利用日時	ご利用店名	ご利用額	支払回数	請求額	支払区分	今回返済回数	返済額	未払残高	現地通貨額	通貨別残	換算レート
22 09 30	荻野 梓 様	900	1回払	900	1回払		900				
22 09 30	インターネットイニシアティブ	2,427	1回払	2,427	1回払		2,427				

09-01-⑤

09-01-④



政務活動報告書（個表）

管理番号	10-01	令和	5	年	3	月	31	日作成
会派(議員)名	荻野 梓							
実施年月日	令和 4 年 10 月 12 日 ~ 14 日							
調査の 具体的 内容	項目	①調査研究費      ②研修費      ③広報費      ④広聴費 ⑤要請・陳情活動費 ⑥会議費      ⑦資料作成費      ⑧資料購入費 ⑨人件費      ⑩事務所費      ⑪事務費						
	内容	第84回 全国都市問題会議 (10/13・10/14) 会場：出島メッセ長崎 議題：「個性を活かして『選ばれる』まちづくり ~何度も訪れたい場所になるために~」 基調講演：「民間主導の地域創生の重要性」高田旭人氏 主報告：「長崎市の魅力あるまちづくり」田上富久氏 一般報告：「地域との新しい関わり方・関係人口」田中輝美氏ほか パネルディスカッション：大杉 覚氏ほか ※内容を詳細に記載し、報告書がある場合は添付すること						
支出の 内容	金額	126,840 円						
	内訳	①研修参加費      10,000 円      領収書① ②交通費 電車賃      川口元郷→羽田空港第1ターミナル      1,020 円      領収書なし 航空賃      羽田空港⇄長崎空港      75,400 円      領収書② 電車賃      羽田空港第2ターミナル→川口      1,020 円      領収書なし ③宿泊料      2泊分 (17,000円×2日)      34,000 円 ④日当      1日分 (3,600円×1日)      3,600 円 ⑤半日当      1日分 (1,800円×1日)      1,800 円 ※全国都市問題会議は1日分のみ研修参加費に昼食代が含まれているため、 1日分が半日当となるもの。 ※会議当日に出発した場合、9時半からの開始に間に合わないため、前泊した。 ※添付する領収書等と同一番号を付記し対応関係を明らかにすること						
備考								

※領収書等は領収書等貼付用紙（別様）に貼付し、この報告書に添付すること



領収書等貼付用紙

管理番号  
※ 10-01

領収書等は重ならないように貼付すること

①

No.0104

会議参加費 領収書

荻野 梓 様

金 10,000円

但、「第84回全国都市問題会議」に係る会議参加費として  
上記正に領収いたしました。

令和4年10月13日

第84回全国都市問題会議実行委員会  
会長 田上 富久



C 009485

領 収 証

②

2022年10月5日

荻野 梓 様

¥75,400-

但し1/2長崎航空券代として



T-LIFE パートナーズ株式会社

高崎支店  
〒370-0849 群馬県高崎市大島町274  
高徳ビル2階

領収者印



入金内訳  
①現金  
②クレジットカード  
③小切手

上記金額正に領収いたしました。

領収額所名、領収者印は無効となります。

※管理番号は政務活動報告書（個表）と同一とし、複数にわたるときは枝番を付すること



政務活動報告書（個表）

管理番号	10 - 2	2023 年 3 月 31 日作成		
会派(議員)名	荻野 梓			
実施年月日	2022 年 10 月 1 ~ 末日			
政務活動の 具体的内容	項目	①調査研究費 ⑤要請・陳情活動費 ⑨人件費	②研修費 ⑥会議費 ⑩事務所費	③広報費 ⑦資料作成費 ⑪事務費
	内容	調査研究その他の活動事務所  ※内容を詳細に記載し、報告書がある場合は添付すること		
支出の内容	金額	39490 円		
	内訳	○事務所家賃 (2022年10月分) ①電気代 (2022年10月分)  ③固定電話代 (2022年10月分) ④携帯電話代 (2022年10月分) ⑤モバイル通信代 (2022年10月分)	34815 (=69630円/2) 2161 (=4323円/2)  856 (=1712円/2) 1208 (=2416円/2) 450 (=900円/2)	
備考	※添付する領収書等と同一番号を付記し対応関係を明らかにすること			

※領収書等は領収書等貼付用紙（別様）に貼付し、この報告書に添付すること



# 電気料金等領収証

発行年月日 2022年10月27日

オギノ アズサ

御中  
様

¥4,323 -

(うち消費税相当額 ¥393)

但 2022年10月分 電気料金として

上記正に指定の口座より引き落としにて領収いたしました

領収月日 10月20日

事業所 川口支社 (事業所コード413)  
地区番号 04  
お客さま番号 [REDACTED]  
ご契約住所 埼玉県川口市元郷1丁目2-7  
トシビル 102  
ご契約名称 オギノ アズサ 様  
ご契約種別・容量 従量電灯 B・30A  
使用期間 9月7日~10月6日  
ご使用量 123kWh

東京都千代田区内幸町一丁目1番3号  
東京電力エナジーパートナー株式会社

TEPCO

本紙は電子的に保持している領収データを画面表示したものです。

10-2-1



お支払額	170,061円
お支払日	2022年12月05日

口座名義	株ノ7ｽｯ
金融機関	楽天
支店	マーチ
口座番号	*****
支払方法	口座振替

ご利用可能枠	800,000円
内 割賦枠	800,000円
内 キャッシング枠	0円

2022年12月以前は「ご利用可能枠」と「割賦枠」が一同額となっておりますが、2023年01月以降は「ご利用可能枠」と「割賦枠」を分けて表記しております。  
割賦とは、ショッピングご利用分の内、1回払い以外（分割払い、リボ払い）のお支払方法によるご利用分を指します。なお、ボーナス1回払いも割賦に含まれます。

◆ ショッピングお支払後残高 (2回払い、分割払い、ボーナス一括払い、リボ払い)		
支払区分	今回ご利用額(元金+手数料合計)	支払後残高(元金+手数料)
ショッピング2回払い	0	0
ショッピング分割払い	0	0
ショッピングボーナス一括払い	0	冬季(1月): 0
ショッピングリボ払い	0	0

◆ お客様のリボ払いのご契約内容					
ご利用方法	ご利用コース	年利(実質年率)	返済回数	冬	夏
ショッピングリボ	5,000円コース	13.2%	**月/**月		

◆ カードご利用明細

ご利用は、JR東日本及びView加盟店でのご利用です。  
ご利用は、Visa、Mastercard、JCB加盟店でのご利用です。

ご利用区分	ご利用店名	ご利用額	支払区分	請求額	支払区分	今回返済回数	今回返済額	残高	現地通貨額	通貨略称	取扱店
	*****										
	荻野 梓 様										

10-2-3





内訳項目 金額(円) BREAKDOWN BY CATEGORY (YEN)	内訳金額(円) AMOUNT (YEN)	内訳等詳細 DETAILS OF BREAKDOWN	税区分 (TAX)
		ご利用期間 (10/1~10/31)	
◇基本使用料等(計) 2,200	2,200	カケホーダイプラン(ケータイ)	合算
◇通話料・通信料(計) 15	15	FOMA・SMS通信料	10月ご利用分 合算
◇その他ご利用料金等(計) -18	2	ユニバーサルサービス料/基本	1番号あたり2円のご請求となります 合算
	-20	・ピリング割引料	10月請求分 合算
◇消費税等相当額(計) 219	219	消費税等相当額(合計)	合算表示の料金合計×10%
◇合計 2,416	2,416	合計	
		<NTTドコモからのお知らせ>	
		○継続利用期間は、10月末で	12年7か月となりました。
		○ポイントのお知らせ	
		10月ご利用分に対する獲得ポイントは、	です。
		(ポイント進呈の対象になるご利用金額は、	2,197円です。)
		※その他の獲得ポイントはWEBをご確認ください。	

\*\*\*ユニバーサルサービス料について\*\*\*  
 ユニバーサルサービス料は、あまねく日本全国においてユニバーサルサービス(NTT東西の加入電話等)の提供を確保するためにご負担いただく料金です。  
 なお、社団法人電気通信事業者協会から1番号当たりの費用(番号単価)が公表されています。

荻野 梓 様

お支払額	506,879円
お支払日	2023年01月04日

口座名義	株ノアズ
金融機関	楽天
支店	マーチ
口座番号	*****
支払方法	口座振替

ご利用可能枠	800,000円
内 割賦枠	800,000円
内 キャッシング枠	0円

2022年12月以前は「ご利用可能枠」と「割賦枠」が一律同額となっておりますが、2023年01月以降は「ご利用可能枠」と「割賦枠」を分けて表記しております。割賦とは、ショッピングご利用分の内、1回払い以外（分割払い、リボ払い）のお支払方法によるご利用分を指します。なお、ボーナス1回払いも割賦に含まれます。

◆ ショッピングお支払後残高 (2回払い、分割払い、ボーナス一括払い、リボ払い)		
支払区分	今回ご利用額・お借入れ(手数料含む)	支払後残高(2023年1月)
ショッピング2回払い	0	0
ショッピング分割払い	0	0
ショッピングボーナス一括払い	0	0
ショッピングリボ払い	0	0
		冬季(1月): 0

◆ お客様のリボ払いのご契約内容			
ご利用方法	返済期間	お借入れ利率(年率)	ボーナス加算額
ショッピングリボ	5,000円コース	13.2%	**月/**月

◆ カードご利用明細											
〇は、JCB日本及びView加盟店でのご利用です。 △は、Visa, Mastercard, JCB加盟店でのご利用です。											
年	月	日	利用場所	ご利用額	お戻り	お借入れ額	支払区分	回数	合計ご利用額・お借入れ額	お借入れ手数料	お借入れ手数料
			荻野 梓 様				10-2-⑤				
22	10	31	★ インターネットイニシアティブ	900		900	1回払		900		
22	10	31	★ ドコモご利用料金 11月分	2,416		2,416	1回払		2,416		

↓  
10-2-④





政務活動報告書（個表）

管理番号	11 -	2023年3月31日作成
会派(議員)名	荻野 梓	
実施年月日	2022年11月2日他	
政務活動の 具体的内容	項目	①調査研究費      ②研修費      ③ <b>広報費</b> ④広聴費 ⑤要請・陳情活動費   ⑥会議費      ⑦資料作成費      ⑧資料購入費 ⑨人件費      ⑩事務所費      ⑪事務費
	内容	「川口市議会レポート」の印刷、配布費  おぎのあずさ公式サイト独自のドメイン使用（更新）料 ( [REDACTED])  ※内容を詳細に記載し、報告書がある場合は添付すること
支出の内容	金額	321371 円
	内訳	①「川口市議会レポート」第14号 印刷代      236013 (=269730円*(7/8)) ②「川口市議会レポート」第14号 郵送代      12372 (=14140円*(7/8)) ③「川口市議会レポート」第14号 郵送代      16427 (=18774円*(7/8)) ④「川口市議会レポート」第14号 郵送代      8505 (=9720円*(7/8)) ⑤「川口市議会レポート」第14号 ポスティング代      47405 (=54178円*(7/8)) ⑥ドメイン代      649 (=1298円/2)  ※添付する領収書等と同一番号を付記し対応関係を明らかにすること
備考		

※領収書等は領収書等貼付用紙（別様）に貼付し、この報告書に添付すること

11-1-(1)

# 領収書

2022年11月02日

おぎのあずさ事務所 御中 荻野梓 様

平素は格別のお引き立てを賜り厚くお礼申し上げます。  
下記の金額正に領収いたしました。  
何卒よろしくお願ひ申し上げます。

株式会社プリントパック  
〒617-0003  
京都府向日市森本町野田3-5  
TEL 0120-977-920  
FAX 075-935-6890

お支払条件 クレジットカード

納品場所 ご指定場所

御請求金額 269,730円 (税込)

納品期日 4営業日

ご注文番号	内 容	数量	単 価	金 額
PAC31778282	品名：おぎのあずさ川口市議会レポート第14号 B5 / 両面4色 / マットコート90 / 16P / 20,000部 / 加工1：中綴じ製本 加工2：	1	269,730	269,730
合 計				269,730

### 特記事項

- ※クレジットカード決済の場合には、金銭または有価証券の受領事実がありませんので、表題が「領収書」となっていますが、印紙税法基本通達第17号の1文書には該当しません。
- ※5万円を超えていても収入印紙は貼付されません。

荻野 梓 様

お支払額

506,879円

お支払日

2023年01月04日

口座名義 株ノアズ

金融機関 楽天

支店 マーチ

口座番号 \*\*\*\*\*

支払方法 口座振替

ご利用可能枠	800,000円
内 割賦枠	800,000円
内 キャッシング枠	0円

2022年12月以前は「ご利用可能枠」と「割賦枠」が一律同額となっておりますが、2023年01月以降は「ご利用可能枠」と「割賦枠」を分けて表記しております。  
 割賦とは、ショッピングご利用分の内、1回払い以外（分割払い、リボ払い）のお支払方法によるご利用分を指します。なお、ボーナス1回払いも割賦に含まれます。

◆ ショッピングお支払履歴 (2回払い、分割払い、ボーナス一括払い、リボ払い)		
支払区分	今回ご利用額(手数料含む)	支払残額(うち手数料)
ショッピング2回払い	0	0
ショッピング分割払い	0	0
ショッピングボーナス一括払い	0	0
ショッピングリボ払い	0	0
		冬季(1月): 0

◆ お客様のリボ払いのご契約内容					
利用方法	コース	手数料率(手数料含む)	返済月	冬季	夏季
ショッピングリボ	5,000円コース	13.2%	**月/**月		

◆ カードご利用明細											
ークは、JR東日本及びView加盟店でのご利用です。 ークは、Visa、Mastercard、JCB加盟店でのご利用です。											
ご利用年月日	ご利用店名	ご利用額	支払期	請求額(お支払額)	支払区分	回数	今月の請求・利息	残高	通貨部	通貨略称	計算式
22	11	02	★ 印刷通販プリントバック	269,730	269,730	1回払		269,730			

11-1-①



領収書等貼付用紙

管理番号  
※

11-1

領収書等は重ならないように貼付すること

領収書

萩野 様



2

[別納引受]  
第一種定形外(規格内) 53.5g  
@140 101通 ¥14,140

小計 ¥14,140

郵便物引受合計通数 101通  
課税計(10%) ¥14,140  
(内消費税等 ¥1,285)  
非課税計 ¥0

合計 ¥14,140  
お預り クレジット ¥14,140



〒100-8792 日本郵便株式会社  
東京都千代田区大手町2-3-1  
取扱日時: 2022年11月 8日 11:45  
発行No. 221108A3703 端N40箱01  
連絡先: 川口元郷一郵便局  
TEL: 048-224-4864

領収書

萩野 様



3

[別納引受]  
区内特別基(外) 54.5g  
@126 149通 ¥18,774

小計 ¥18,774

郵便物引受合計通数 149通  
課税計(10%) ¥18,774  
(内消費税等 ¥1,706)  
非課税計 ¥0

合計 ¥18,774  
お預り クレジット ¥18,774



〒100-8792 日本郵便株式会社  
東京都千代田区大手町2-3-1  
取扱日時: 2022年11月 8日 11:54  
発行No. 221108A3705 端N40箱01  
連絡先: 川口元郷一郵便局  
TEL: 048-224-4864

領収書

萩野 様



4

[別納引受]  
ゆうメール 134.5g  
@180 54通 ¥9,720

小計 ¥9,720

郵便物引受合計通数 54通  
課税計(10%) ¥9,720  
(内消費税等 ¥883)  
非課税計 ¥0

合計 ¥9,720  
お預り クレジット ¥9,720



〒100-8792 日本郵便株式会社  
東京都千代田区大手町2-3-1  
取扱日時: 2022年11月 8日 12:15  
発行No. 221108A3709 端N40箱01  
連絡先: 川口元郷一郵便局  
TEL: 048-224-4864

※管理番号は政務活動報告書(個表)と同一とし、複数にわたるときは枝番を付すること

狭野 梓 様

お支払額	506,879円
お支払日	2023年01月04日

口座名義	梓ノアズ
金融機関	楽天
支店	マーチ
口座番号	*****
支払方法	口座振替

ご利用可能枠	800,000円
内 割賦枠	800,000円
内 キャッシング枠	0円

2022年12月以前は「ご利用可能枠」と「割賦枠」が一律同額となっておりますが、2023年01月以降は「ご利用可能枠」と「割賦枠」を分けて表記しております。割賦とは、ショッピングご利用分の内、1回払い以外（分割払い、リボ払い）のお支払方法によるご利用分を指します。なお、ボーナス1回払いも割賦に含まれます。

◆ ショッピングお支払後残高 (2回払い、分割払い、ボーナス一括払い、リボ払い)		
支払区分	今回ご利用額・返済額(手数料含む)	支払後残高(手数料)
ショッピング2回払い	0	0
ショッピング分割払い	0	0
ショッピングボーナス一括払い	0	0
ショッピングリボ払い	0	0
		冬季(1月): 0

◆ お客様のリボ払いのご契約内容				
ご利用方法	返済額	返済回数(実質年率)	返済期間	ボーナス加算額
ショッピングリボ	5,000円コース	13.2%	**月/**月	

カードご利用明細

※は、JRE東日本及びView加盟店でのご利用です。  
 ※は、Visa、Mastercard、JCB加盟店でのご利用です。

年	月	日	ご利用店名	ご利用額	返済額	ご利用残高	支払区分	今回返済回数	今回ご利用額	手数料	返済後残高	返済後残高	返済後残高	返済後残高
			*****											
			狭野 梓 様											

11-1-④②③

22	11	08	★	日本郵便	9,720		9,720	1回払			9,720			
22	11	08	★	日本郵便	14,140		14,140	1回払			14,140			
22	11	08	★	日本郵便	18,774		18,774	1回払			18,774			











配達報告書

おぎのあずさ川口市議会レポート第14号

配達総数

10,261

配達日	曜日	都道府県	市区町村	大字・町丁目	詳細住所	配達数量	合計	配達担当者
2022-11-08	火	埼玉県	川口市	元郷6丁目	1~20。	433		
		埼玉県	川口市	新井町	1~27。	817	2,600	
		埼玉県	川口市	元郷4丁目	1~25。	1,080		
		埼玉県	川口市	元郷5丁目	1~7	270		
2022-11-09	水	埼玉県	川口市	元郷1丁目	1~34。	2,500	3,100	
		埼玉県	川口市	元郷3丁目	1~19	600		
2022-11-11	金	埼玉県	川口市	元郷3丁目	20~24。	155	750	
		埼玉県	川口市	元郷5丁目	8~24	595		
2022-11-16	水	埼玉県	川口市	未広1丁目	1~28。	1,705	1,705	
2022-11-17	木	埼玉県	川口市	元郷2丁目	1~15。	1,111	1,111	
2022-11-18	金	埼玉県	川口市	元郷5丁目	25~27。	149	995	
		埼玉県	川口市	弥平1丁目	1~19。	846		

在庫数 18,000 枚  
 返却 2,000 枚  
 残在庫数 5,739 枚

投函不可物件							
配達日	曜日	都道府県	市区町村	大字・町丁目	詳細住所	建物名	投函不可理由

備考

株式会社クローバー

〒332-0015 埼玉県川口市川口2-15-20

TEL : 048-291-8214 FAX : 048-291-8217

担当

111





旧須家高層住宅等跡地の予定は..... 12  
パパ・ママ向け結婚講座については..... 12  
面会交流コーディネーターの導入は..... 12

## 福祉

### インクルーシブ遊具の設置について

13-2 インクルーシブ遊具の設置について

#### 市側の答弁:

イナバパーク川口に設置した他、沼田公園(旧橋ヶ谷市民プール跡地)と南平児童交通公園にも設置予定。今後も遊具の更新時等に検討する。

#### おぎのあずさ追記:

やったー!! 昨年の9月議会で、第1回目にインクルーシブ公園について質問しました。今年4月開園のイナパーク川口にインクルーシブ遊具が設置され、沼田公園の整備計画にも「インクルーシブ遊具」と入っていて、このたび、南平児童交通公園にも設置されることになりました。嬉しい!

### としまキッズパーク(暫定設置のインクルーシブ公園)の引き取りは

6-7 インクルーシブ公園の引き取りについて

#### 市側の答弁:

豊島区での今後の方針決定を注視し、川口市内で再利用できる可能性について調査研究する。



↑としまキッズパーク(2021/08/12撮影)

#### おぎのあずさ追記:

としまキッズパークは、去年の9月議会で一般質問を行うにあたり視察した公園です。その際、豊島

区さんに「なぜ暫定設置か?」と尋ねたところ、土地の所有者はUR都市機構で、本来は木密地域の住居が移転する種地であるが、合意形成に時間がかかるので、期限付き(令和6年末まで)の一時使用貸借契約を結んで開設しているとのことでした。

### (仮称)子ども条例について

2-3-(1)-ア 条例に反映するためのアンケートについて  
2-3-(1)-イ 制定に向けた今後のスケジュールについて

#### 市側の答弁:

条例制定に向けて実施したアンケートについては、子ども達が置かれている現状や市政に期待すること等に対する回答を現在集計・整理している。この結果については、今後、条例で定めることとしている。本市が実施する施策に適切に反映する。

今後のスケジュールについては、引き続き、社会福祉審議会児童福祉専門部会および(仮称)子ども条例検討部会を開催し意見を伺うとともに、12月に実施予定のパブリックコメントの意見等も踏まえ、令和5年度早期の条例制定に向け取り組む。

#### おぎのあずさ追記:

「広報かわぐち」2022年11月号17ページに、(仮称)川口市子ども条例(案)についてのパブリックコメントが載っています。案の公表・募集期間は11月29日から12月28日まで。ぜひご確認ください!

## 医療

### 子どもひとり親家庭等医療費の接骨院・整骨院での保険適用治療分も、現物支給で窓口負担ゼロに!

1-2 子ども医療費・ひとり親家庭等医療費支給事業のさらなる利便性の向上について

#### 市長の答弁:

現在、子ども・ひとり親家庭等医療費支給事業の現物支給適用対象外である接骨院・整骨院についても、来年4月からの適用開始に向けて進めていく。

#### おぎのあずさ追記:

子ども医療費支給事業は中学3年生までの子ども等を、ひとり親家庭等医療費支給事業は18歳までの子ども等を対象として、その医療費を無償にする事業で、窓口での負担が基本的にありません。が、接骨院・整骨院での保険適用治療分は対象外で、控除等受給後の治療を受けても、いったん窓口で支払い、後日償還払いの手続きが必要でした。来年4月からは、他の医療機関と同様、保険適用治療分については窓口負担ゼロとなるかもしません。

### 子ども医療費18歳以下無償化は

2-3-(2) 子ども医療費18歳以下無償化について  
3-2-(3) 子ども医療費の18歳までの無償化を  
4-1-(1)-イ 18歳までの子ども医療費無償化を

#### 市側の答弁:

子どもの健やかな成長を社会全体で後押しするための大切な施策と認識しているが、財源確保も重要。国に対し全国一律の公費負担制度の創設を、県に対し補助の拡充を要望している。

### 医療的ケア児の災害時の電源確保

13-1-(2) 災害時の電源確保について

#### 市長の答弁:

全ての公民館、避難所に非常用電源を配置しているが、命に関わる医療的ケア児等への優先使用については十分に整備できていない。医療的ケア児に対する電源確保に鋭意取り組む。



#### おぎのあずさ追記:

電源喪失で命を落とす可能性があるのは医療的ケア児だけでなく、他にもおられ、その辺りも踏まえ制度が検討されると良いなと思いました。

## 教育

### 本市に肢体不自由児の県立特別

### 支援学校を新設することについて

1-6 本市に肢体不自由の県立特別支援学校を新設することについて  
2-4-(6) 肢体不自由児の特別支援学校の増設について

#### 市側の答弁:

先日、埼玉県教育局県立学校部に、旧芝園中学校敷地を活用した肢体不自由特別支援学校の設置を提案し、要望した。案件整備等、県と協議しながら、設置に向け鋭意努める。

#### おぎのあずさ追記:

いつもは、「県に要望している」だけだったのですが、具体的な場所が出てきて、これまでも、皆さんが答弁になっていて、この件は、過去、多くの議員が要望してきました。私も、議員になって最初の一般質問で、肢体不自由児の特別支援学校設置について質問しました。

### 令和5年度の学校給食費について

1-7-(1) 令和5年度の学校給食費について  
1-7-(2) 今後の学校給食費の定期的な見直しについて  
3-4-(2)-ア 現在の物価上昇による給食費の影響は

#### 市側の答弁:

川口市学校給食運営審議会での審議中であり、答申を受け次第、教育委員会と協議し、保護者負担軽減策について検討する。  
物価上昇を、給食費にそのまま反映させると、小学校で月5,755円、中学校で月7,854円になる。

### 学校給食費の無償化は

2-3-(3) 第三子以降の給食費の無償化について  
4-1-(2)-ア 学校給食費の無償化を  
9-4-(2) 学校給食費の無償化を

#### 市側の答弁:

本市で学校給食費の無償化を実施する場合、現在の単価ベースで計算すると、概算で19億円の財源が毎年発生する見込みであり、無償化の実施には財源を確保し続けることが課題。また、公立小中学校に通学する第三子以降の学校給食費は無償化す1,500名で、第三子以降の学校給食費を無償化する場合には、現在の単価ベースで約6,500万円の

財政負担が毎年度発生する。第三子以降の学校給食無償化については、近隣中学校等の動向も注視しつつ、その実現可能性について検討する。

**学校給食センターの整備について**

1-7-(3) 学校給食センターの整備について

**市側の答弁:**

新郷学校給食センターは竣工から49年、南平学校給食センターは43年を迎え、老朽化している。新郷学校給食センターのトラブルで5日間、給食が提供できなくなったことを重く捉え、用地確保の問題もあるが建て替えが必要と認識している。

**おぎのあずさ追記:**

1学期、新郷学校給食センターで虫が大量に発生するトラブルがあり、それも施設の老朽化が一因ではないかと考えられています。比較的新しい元郷学校給食センターは、ドライシステムという床ですが、新郷学校給食センターと南平学校給食センターは、ウェットシステムという旧式の床で、衛生面の心配があり、建て替えが望ましいと考えます。

**教育センター設置への見通しは**

12-3-(5) 教育センター設置への見通しは

**市側の答弁:**

大変重要と認識しているが、現在は多くの研修が非集合型となっている。令和10年度に旧芝園小学校跡地を活用し設置するとしていたが、令和型研修を見据え、設置場所、規模等、再検討を要する。

**おぎのあずさ追記:**

確かに、今はオンライン研修が盛んで、GIGAスクール端末は教職員間でもかなり活用されています。

**榛松中学校地域のゾーン30アライ指定について**

7-6-(6) 榛松中学校地域のゾーン30アライ指定について

**市長の答弁:**

「ゾーン30」は現在、市内33区域に設定されて

いる。道路幅員を狭窄する「ゾーン30プラス」は、より人優先の通行空間を作る。川口市から草加市に続く道で、川口警察署・武南警察署・草加市と協議し、令和6年度に市内初の設置に向け進めている。

**おぎのあずさ追記:**

「ゾーン30」は、最高速度30km/h規制ですが、「ゾーン30プラス」は、それに物理的デバイスを加えて交通安全の向上を図ろうとする施策です。

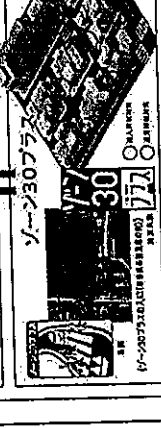
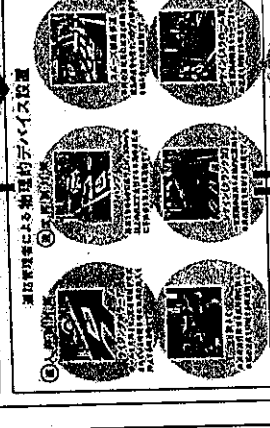

↑令和4年8月の警視庁交通局資料より抜粋

**歴史資料館の建設は**

7-4 歴史資料館建設について

**市側の答弁:**

文化財センターと郷土資料館は、どちらも重要な施設であり、それを複合した歴史資料館は本市に必要な施設と考えられているが、敷地や財源等の課題があり、調査研究する。

**おぎのあずさ追記:**

文化財センターが入っている本町UR住宅は、令和6年度中の解体が決まっており、文化財センターもそれまでに移転することになると思いますが、郷土

資料館には入りきらないとわれ、どうするのだろうと、個人的には美術館よりも気になります……

**夜間、外部団体が学校施設を利用する際のエアコン使用について**

4-6 夜間の学校施設の利用時におけるエアコン使用について

**市側の答弁:**

中学校体育館のエアコン使用は、授業、部活動、避難所開設時の使用を目的としており、社会教育団体等の利用時にエアコンを使用することは未想定。今後の社会情勢や部活動の地域移行、他自治体の状況等を参考に関係各課と調査研究する。

**おぎのあずさ追記:**

この夏、中学校の体育館で練習されている団体を見学させていただいたことがあったのですが、とにかく暑い。「こんな暑いところで、子ども達は大丈夫ですか?」と聞くと、「大会でも空調がない会場もあるのて(´-`;)」とのことでしたが、心配になりました。

**経済**

**美術館事業の進捗状況は**

4-5-(1) 2022年度6月期正の調査に基づく進捗状況について

- 4-5-(2)-ア 建設地は決定したのか
- 4-5-(2)-イ 建設予定額について
- 7-3-(1) 事業はどこまで進んでいるのか
- 7-3-(4) 事業予算はいくらか
- 9-6-(2) 美術館建設予定地の今後の計画について

**市側の答弁:**

現在、川口総合文化センター・リリア隣接地について、土地や既存施設の状況、技術的な課題等、建設の可能性を調査中。この結果をもとに、もう一方の候補地である栄町3丁目1番地区との比較検討を速やかに先行し、早期に建設用地を決定する。予定額については、調査の結果、リリア隣接地に建設する優位性が認められた場合、その後実施する基本設計の中で建設予定額の積算を行う。なお、建設用地が変更となった場合には、バブ

ックコメントを実施し、市民の皆様のご意見を伺う。

**おぎのあずさ追記:**

「広報かわぐち」2022年11月号17ページに、川口市美術館建設基本計画改定(案)についてのパブリックコメントが載っています。案の公表・募集期間は11月1日から同30日まで。ぜひご確認ください

**川口駅周辺まちづくりビジョンの「川口西公園の賑わいづくり」について**

9-6-(1)-ア 「川口西公園の賑わいづくり」について

**市側の答弁:**

川口西公園は川口駅前にある緑豊かな公園で、芝生広場でのイベント開催や、映画撮影等にも利用されている。さらなる賑わいや、楽しく豊かな時間を過ごせる場となるよう、来年度にキッズカーを試験導入し、アンケートで市民利用ニーズの把握に努める予定。新たな施設を整備する場合は、川口西公園の大規模改修時に、市民が自発的にまちづくりに参加できる機会としてワークショップを検討する。

**川口駅周辺まちづくりビジョンの「六間通り線の機能・魅力の向上」について**

9-6-(1)-イ 「六間通り線の機能・魅力の向上」について

**市側の答弁:**

六間通り線は、川口駅と川口元郷駅間の回遊性向上や移動円滑化等を取組方針とした優先的に取り組むプロジェクトの一つ。街路整備の計画段階で、地元住民や関係事業者等によるワークショップを開催し、その中で移動の特性やニーズの把握に努め、快適で魅力的な沿道空間の創出を目指す。



↑ 豊島区 の例 (2022/08/09撮影)



# 交通

## 埼玉高速鉄道の相鉄・東急直通線開通に伴うネットリク拡充について

8-3-(1) 相鉄・東急直通線開通に伴うネットワーク拡充

### 市側の答弁:

令和5年3月開通に向けて、直通本数や運行時刻は調整中とのことだが、利用者ニーズを踏まえたものとなるよう埼玉高速鉄道と議論する。

### おぎのあずさ追記:

相鉄新横浜線・東急新横浜線の開業(2023年3月予定)により、埼玉高速鉄道線から新横浜駅へ乗り換えなしで行けるようになるかもしれません。

## 埼玉高速鉄道の経営状況と見通し

8-3-(3) 経営状況と見通し

### 市側の答弁:

令和3年度の純利益は、19億5,800万円、7年連続黒字であり、今後も黒字を目標とすること。

## 埼玉高速鉄道の通勤定期代の値下げによる利用者増加

4-4-(3) 埼玉高速鉄道の通勤定期代の値下げによる利用者増加  
8-3-(4) 通勤定期代の値下げによる利用者増加

### 市側の答弁:

埼玉高速鉄道株式会社によると、新型コロナウイルス感染症拡大に伴うテレワークの増加等により、令和3年度定期旅客人員は、コロナ禍前の令和元年度と比較して約25%減少しているとのこと。値下げは、経営に大きな影響を与える。今後、設備更新等、財政支出が見込まれ、慎重に議論する。

### おぎのあずさ追記:

しばらく値下げはなさそうですね……余談ですが、前職の会社では、交通費が上限月2万円だったため、川口元郷か南埼玉に住んでいる方が多いらしい……同僚の方、読んでいますか？

## 埼玉高速鉄道の将来的延伸の可能性

4-4-(1) 検討状況について  
8-3-(5) 将来的延伸の可能性

### 市側の答弁:

浦和美國駅以北への延伸については、現在、岩槻駅までの先行整備区間の実現に向けて、本市、埼玉県、さいたま市と延伸ルート等を検討中。

## JR東川回駅に早外二公団を

4-3 東川回駅の防風雨壁・ホームドアの設置について  
13-6-(2) JR東川回駅のホームドア早期設置について

### 市側の答弁:

本市はこれまでJR東日本に対し、ホームドアや防風雨壁の設置について要望してきた。今年4月に発表されたJR東日本の「バリアフリー設備整備計画」によると、特に早期設置が求められるホームドアについては、当初計画より1年前倒し、令和13年度末頃までの設置を目指すとのこと。本市としては、早期実現に向けて、引き続きJR東日本に強く要望する。

### おぎのあずさ追記:

令和13年度は結構、後です、待てるかな……

## 新朝日橋の交通安全対策について

6-12-(2) 新朝日橋の交通安全対策について

### 市側の答弁:

自転車や、階段わきの急なスロープを利用して降りていくことは危険で通行不可としているが、橋の歩道を乗車したまま通行する自転車が見受けられることから、橋の手前まで歩道を通行した自転車に対し、橋の区間は車道へ誘導する注意喚起の看板等を改良・増設する等、安全対策を講ずる。

## 川回駅への中距離電車停車に伴う

4-2-(1)-ア 調査範囲について  
4-2-(1)-イ 費用対効果の定量的な比較の実現性について  
4-2-(2) 川口市の負担額の範囲について

### 市側の答弁:

ごみ集積所への通正排出を促し、今後導入予定の自己搬入予約システムと合わせて、家庭ごみの

### 市側の答弁:

調査事業の調査範囲は、中距離電車停車に必要工事(ホーム増設、それに伴う施設整備(およびその具体的な内容))のみを対象としている。

費用に見合った事業となるよう、しっかりと検討する必要があります。年内にJR東日本と協定締結の上、調査を開始し、令和5年度中に完了予定。それとは別に中距離電車の軌道輸送力の増強や駅周辺の開発促進等、中距離電車の川口駅停車による便益の調査を進めている。これらの調査完了後、市議会、有識者、市民の意見を踏まえ、具体的な計画案を決定し、JR東日本と基本協定の締結を目指す。

なお、原則として、商業施設やホテル等の民間施設の整備費用を負担することは考えていない。

# 環境

## 家庭ごみの自己搬入の現状は

1-4-(1) 家庭ごみの自己搬入の現状について  
3-6-(2)-ア 家庭ごみ排出量の推移について

### 市側の答弁:

家庭ごみ排出量は、平成30年度約13万7千ト、令和元年度約13万8千ト、令和2年度約14万2千ト。そのうち、自己搬入による搬出量は、平成30年度約7,300ト、令和元年度約7,600ト、令和2年度はコロナ禍による一定期間の受入停止と一部規制を行ったため約6,900トとなっている。

自己搬入の増加に加え、事業ごみを家庭ごみと偽り持ち込む業者があり、確認に多くの時間と労力と経費がかかっているのが現状である。

## 家庭ごみの自己搬入手数料改定の費用負担額の効果について

1-4-(2) 手数料改定の効果について  
3-6-(2)-イ 自己搬入にかかる手数料改定の根拠について  
12-1-(1) 家庭ごみの自己搬入の手数料改定と予約制が及ぼす影響

### 市側の答弁:

ごみ集積所への通正排出を促し、今後導入予定の自己搬入予約システムと合わせて、家庭ごみの

自己搬入を適正に運用する。予約システム周知等を管理することにより、不適正な自己搬入の防止につながることを考えている。不法投棄が増えないよう、市民が使いやすいシステムとするため、聞き取りの内容を簡素化し、搬入時の待機時間が短縮できるように努めるとともに、より機会を捉えて広く周知する。10kg年に100円とした算出根拠は、令和2年度の戸塚環境センター、朝日環境センター、鳩ヶ谷衛生センターの自己搬入に係る経費の合計を、自己搬入量の合計で割ると、10kg年に約195円の経費となり、1/2は市負担として考えた。

### おぎのあずさ追記:

今回の議会会で可決された、議案第95号「川口市廃棄物の減量及び適正処理に関する条例の一部を改正する条例」に関する質問です。

市としては、決まった時間までにごみをごみステーションに置いてもらって、決まった時間に回収するほうが、経費(我々の税金)がかからないようです。

## 収集モテル地区の効果と横展開は

12-1-(3) 西川口駅周辺の収集モテル地区の効果と今秋

### 市長の答弁:

本年度より、不法投棄が顕著な西川口駅周辺地域をモテル地区として、通常行方一般ごみや資源物の収集に加え、集積所に不法投棄されたごみを毎日午後巡回回収する他、区域内で通報があれば原則、即日回収中、モテル地区のグリーン推進員に7月に行ったアンケートでは、「不法投棄が減った」「街がきれいになった」との回答が多く寄せられ、一定の事業効果があったと認識している。しかし依然、不法投棄されており、様々な課題がある。解決には地元・市民の皆様のカリが不可欠であり、改めて、日頃、集積所を管理(掃除)していただいている皆様は、地域の方々がごみ出しルールやマナーを理解していただければ、周知啓発についてご協力をお願いしたい。今後も、監視、指導、不法投棄の回収をさらに強化する他、問題を抱えている町会・自治会との連携を図りながら、問題解決に取り組む。

### おぎのあずさ追記:

うまくいって、横展開されると良いのですが……

# 災害

## 見沼代用水に遊歩道や桜の設置を

7-6-(1) 見沼代用水に遊歩道設置を  
8-6 埼玉県県内50m水球場周辺を起点に見沼代用水沿いに桜の植栽を

### 市側の答弁:

道路幅員や地域要望を踏まえ、現地調査を行い、関係機関と協議、調整の上、検討する。

## 太陽光パネルの廃棄方法について

6-6 太陽光パネルの廃棄について  
8-2-(4) 太陽光パネルの撤去と処理に関する周知啓発  
12-1-(2)ア 太陽光パネルの撤去と処理に関する周知啓発  
12-1-(2)イ 解体、撤去、交換に係る費用の補助

### 市側の答弁:

太陽光パネルの寿命は長く、国の固定買い取り制度では想定する運転年数を25年間としている。本市としても再生可能エネルギー利用の推進を図るため、設置された太陽光発電設備は保守・整備をしっかりと行い、できる限り長く使用していただく観点から、解体・撤去に対する補助の適用は難しい一方、設備全てを撤去し交換する場合は、新設として支援金の対象としている。

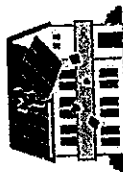

取り外され廃棄物となった住宅向け太陽光パネルは、取り外し工事の元請け業者が排出事業者として処理責任を負う。国は太陽光発電設備の再利用・再資源化に関し、ガイドラインを公表するとともに、現在、その促進のための新制度を検討中。市としては、国の動向を注視しつつ関係法令に基づき、排出事業者に対する適正処理の指導を継続する。

なお、太陽光発電だけでは電力需要を賄えず、今後増大するパネル廃棄、パネル価格上昇等の課題も認識している。現状では、脱炭素社会を実現するために太陽光発電の導入が必要と考えているが、エネルギーリソースの観点から、太陽光以外の風力等その他の再生可能エネルギーの活用手法も調査研究する。

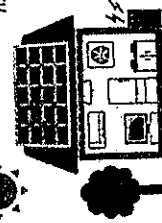

撤去を含めた太陽光発電設備の相談は、引き続き環境供給協議(048-228-5320)で承る。

## 埼玉高速鉄道各駅を、有事の際の緊急一時避難施設としてはどうか

8-4 埼玉高速鉄道各駅を緊急一時避難施設に

### 市側の答弁:

国民保護法に基づき、都道府県知事が決めること、一時的な避難施設として大変有効と認識しており、埼玉県に協力して有事に備える。

### おぎのあずさ追記:

悲しいことに、妙にリアルになってしまいました。3年前にこの質問がされていたら、今と違う反応だったかもしれません。  
ロシアのウクライナ侵略開始直後、娘に「家に爆弾が落ちてくる時、どこに逃げるの?」と聞かれて、「川口元郷駅がなあ」と答えた自分がいいます……

## 南消防署の建替えについて

1-9 南消防署の建替えについて

### 市長の答弁:

横曽根分署に現在の南消防署の一部機能を移転し、そこを南消防署とし、中央地区の南消防署は分署にするよう、前向きに検討する。  
横曽根分署が南消防署になれば、北消防署、現在建設中の東消防署(旧鳩ヶ谷分署)の3つが、市内でバランス良く配置される。

### おぎのあずさ追記:

南消防署は、本町小学校、川口郵便局、錦杖寺さんに囲まれた、本町2-4-39にありませう。昭和41年に竣工し、11月で築56年。エレベーターは故障し使えず、天井は雨漏りして崩落しているそうですが、現地で建て替えとなると、場所が狭く、工事が難しく……広い敷地を持つ横曽根分署(西川口3-18-1)を南消防署にしたい、という提案でした。

## 新郷分署の建替えについて

10-2-(1) 新郷分署の建替えについて

### 市側の答弁:

南消防署と同様、早急に建て替えが必要。新郷待機宿舎を除去し、敷地全体が有効となるよう前向きに考える。

### おぎのあずさ追記:

新郷待機宿舎は現在、入居者ゼロだそうです。

## 消防(救急)職員の種類について

10-2-(3) 消防職員の体調管理について

### 市側の答弁:

コロナ禍で、搬送困難事案が多くなり、連絡勤務が多発している。搬送先の病院や、最寄りの公共施設等でのトイレ休憩や水分補給を認めている。

### おぎのあずさ追記:

消防(救急)職員の皆様、トイレも我慢しなければならぬほど長時間勤務となっているそうです。

## 避難所として活用した学校の再開基準について

6-4-(1) 避難所として活用した学校の再開について

### 市側の答弁:

災害復旧が進み、仮設住宅の設置等、生活再建の目途がつき、教室等のスペースに一定の空きがでてきたことを条件に、学校再開の検討をすることとしている。その指針について、避難所開設運営マニュアル等へ記載することを検討する。

## その他

## 旧領家高層住宅等解体工事の安全対策について

5-7-(1) ア スペースの使用箇所について  
5-7-(1) イ アスベストの除去方法について  
5-7-(1) ウ 工事全体の安全対策について  
5-7-(1) エ 騒音と振動について

### 市側の答弁:

他自治体を参考に、ニーズの把握に努め、必要に応じて検討する。(前問とほぼ同じ答弁でした)

外壁の塗装剤、浴室の天井板、公民館・実習室の壁の塗装剤、保育所事務室の天井吹付塗装剤等にアスベスト含有建材の使用が確認されており、その除去方法については、周辺環境への影響が少ない業種を置き付ディスクグラインダー工法や、迅速な作業ができる剥離剤併用超高压水洗工法等、様々な工法があるため、施行箇所に乗適な工法を選択するとともに、慎重な施工を徹底する。

また、領家小学校に通う児童の安全確保のため登下校時は資材の搬出入を禁止し、工事実施日は警備を常駐させ、車両の出入りの管理を行う。さらに、騒音・振動対策としては、低騒音、低振動型の建設機械を使用するとともに、足場に防音バネルを設置し、近隣住民への影響を最小限にする。

## 旧領家高層住宅等跡地の予定は

5-7-(1) オ 解体後の跡地利用について

### 市側の答弁:

施設解体後、約2,000㎡の公園を計画中。地元町会や近隣住民の皆様の見解を伺い、安全・安心・快適に利用していただける公園の整備に努める。

## バリエーション向け結婚講座について

13-3-(1) バリエーション向け結婚講座の開設について

### 市側の答弁:

他自治体を参考に、ニーズの把握に努め、必要に応じて検討する。

### おぎのあずさ追記:

文京区、港区、豊島区等、都内のいくつかの自治体では、養育費、面会交流、子どものメンタルケア等や、行政の支援制度等を伝える結婚講座を開催しています。子どもがいる夫婦が結婚する場合は、知っておくべきこと、決めておくべきことがあります……

## 面会交流オンラインサービスの導入は

13-3-(2) 面会交流オンラインサービスの導入について

### 市側の答弁:

他自治体を参考に、ニーズの把握に努め、必要に応じて検討する。(前問とほぼ同じ答弁でした)

# 災害

## 見沼代用水に遊歩道や桜の設置を

7-6-(1) 見沼代用水に遊歩道設置を  
8-6 埼玉県県内50m水球場周辺を起点に見沼代用水沿いに桜の植栽を

### 市側の答弁:

道路幅員や地域要望を踏まえ、現地調査を行い、関係機関と協議、調整の上、検討する。

## 太陽光パネルの廃棄方法について

6-6 太陽光パネルの廃棄について  
8-2-(4) 太陽光パネルの撤去と処理に関する周知啓発  
12-1-(2)ア 太陽光パネルの撤去と処理に関する周知啓発  
12-1-(2)イ 解体、撤去、交換に係る費用の補助

### 市側の答弁:

太陽光パネルの寿命は長く、国の固定買い取り制度では想定する運転年数を25年間としている。本市としても再生可能エネルギー利用の推進を図るため、設置された太陽光発電設備は保守・整備をしっかりと行い、できる限り長く使用していただく観点から、解体・撤去に対する補助の適用は難しい一方、設備全てを撤去し交換する場合は、新設として支援金の対象としている。



取り外され廃棄物となった住宅向け太陽光パネルは、取り外し工事の元請け業者が排出事業者として処理責任を負う。国は太陽光発電設備の再利用・再資源化に関し、ガイドラインを公表するとともに、現在、その促進のための新制度を検討中。市としては、国の動向を注視しつつ関係法令に基づき、排出事業者に対する適正処理の指導を継続する。

なお、太陽光発電だけでは電力需要を賄えず、今後増大するパネル廃棄、パネル価格上昇等の課題も認識している。現状では、脱炭素社会を実現するために太陽光発電の導入が必要と考えているが、エネルギーリソースの観点から、太陽光以外の風力等その他の再生可能エネルギーの活用手法も調査研究する。

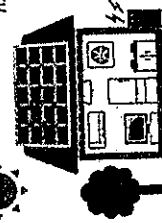

撤去を含めた太陽光発電設備の相談は、引き続き環境供給協議(048-228-5320)で承る。

# 「視察」って、何するの？

みな 皆さんは、学校で、社会科見学に行きませんか？

そこで、いつもは見られない実際の様子を見たり、話を聞いたりしたあと、学校に帰って、作文を書いたり、発表したりしませんか。

議員も、川口市で解決した問題があった時に、先に同じ問題に取り組んでいる市町村がないか、調べます。本や、新聞、最近ではインターネットでも、見つけることができますが、実際の物の大きさや、実際に利用している人の本当の音が、分からないことが多いです。



なので、実際の様子を見たり、話を聞いたりしたりしてくると、その市町村に行ったら、見学や勉強をします。これが、「視察」です。視察した後は、きちんと、レポート(作文)も書きます。嬉しかったことや、苦労したこと、秘密の話を、その場で聞くことができます。

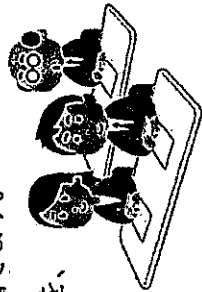

視察は、議員だけがするものではなく、皆さんのお父さん・お母さん・おじいちゃん・おばあちゃんも、お仕事でしたことがあるかも……今度、聞いてみてくださいね。

# おぎのあずさ議員に聞いてみた！！

Vol.3

こちらの企画、ついに3回目です！ ありがとうございます。いつも熱い思いをもって行動されているおぎの議員、Vol.3では、その思いが川口市を越えて、国を動かしたお話をお届けします。そこには、ドラマのような展開が待っていました！

——駅前行政センターに設置された授乳スペースについて教えてください。

そごう川口店が開店し、その6階にあった「ベビー休憩室」を利用していただいた方から、駅前に授乳やおむつ替えができるスペースを増やしてほしいという声をいただきました。他議員にも同様の声が届き、議員でチームを組んで視察を重ね、市に要望しました。

最初、キューポ・ラ棟2階に、ボックス型授乳室を設置できなかったが、上から覗かれる恐れがあることや、消防法の関係等で断念しました。その後、市役所職員の手作りで、駅前行政センターに授乳スペースが設置されました。カーテンやベビーベッド等の初期費用だけで済み、スペースも広く、複数人での利用も可能です。ご利用の際は、職員にお声がけください。

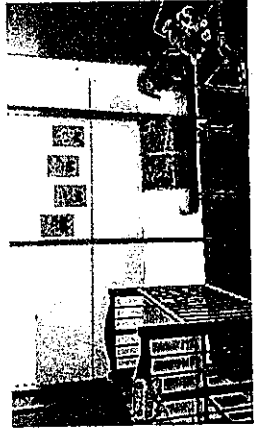

——埼玉スタジアム線に設置された授乳スペースについて教えてください。

川口駅前行政センター内に授乳スペースができた頃に、埼玉スタジアム線全駅でも授乳スペースが設置されました。設置されてからすぐに見に行き、案内の看板を分かつところに置いてもらうように要望しました。

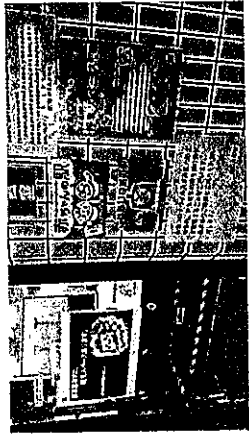

授乳場所があることで、親も子ども安心して電車に乗れますし、これまで以上に利用しやすい駅になったと思います。川口市は、子育て世代が増えています。これからは市民の声をしっかりと聞き、住みやすい街にしていきたいです。

——立候補者の「住所公開」と「旧姓使用」について総務省へ現状と要望を届けられた話について教えてください。

川口市(及び埼玉県下全自治体)

# 12月定例会のご案内

令和4年12月定例会は、開会：11月30日(水)、一般質問：12月9日(金)、12日(月)～15日(木)、常任委員会(福祉保健・環境経済文教)：12月19日(月)、常任委員会(総務・建設消防)：12月20日(火)、閉会：12月23日(金)、各午前10時開会予定です。※日程は予定しており、変更の可能性もございます。

本会議・委員会は、いつでも誰でも誰でも傍聴できます！  
傍聴を希望される方は、本会議は市役所傍聴受付(新庁舎8階)に、委員会は議事事務局(新庁舎7階)に当日お越しください。  
確定日時や詳細は、川口市議会HIPにてご確認ください。(右上QRコード)  
ご都合が良ければ、そして、新型コロナウイルス感染症が落ち着いていけば、ぜひ、足をお運びください。※同日同時に、インターネット中継もございます、ぜひご覧ください。



## おわりに

川口市議会レポート第14号「あずさ」、いかがだったでしょうか。  
子どもに、「お母さんの仕事で何か知りたいことある?」と聞くと、「視察って、何するの?」と聞かれたので、今号のこともむけページは、視察にしました。  
ここ2年、視察の受け入れを中止していた自治体も、最近は受け入れを再開しており、1～2泊の宿泊を伴う遠方視察もあつたため、気になったのだと思います。  
コロナ禍で、オンライン視察が可能になった自治体もありますが、やはり現地で見ると、違うなあと思いますし、新たな発見があることのほうが多いです。

新型コロナウイルス感染症の陽性者数について、全国一律で詳細な発表がされなくなりましたが、なくなつたわけにはありません。共存していくほうに舵を取り始めています。冬には、インフルエンザも流行するかもしれません。  
皆様におかれましては、引き続き、手洗い、アルコール消毒、換気を行い、他者と近くで会話をする際は、マスク(できれば不織布マスク)を着用してください。

何かございましたら、お気軽にご意見等をお寄せください。 **おぎのあずさ**

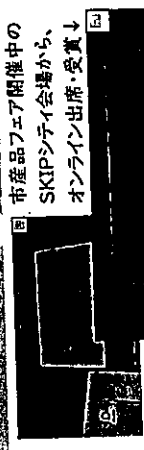

また、この活動で、第16回マニフェスト大賞・優秀政策提言賞を受賞しました。関係者の皆様、ご尽力くださった皆様、本当にありがとうございます。  
(聞き手:あずさPM)

今回のインタビューでは、おかしこと思つたことを問いつつ、制度を変えていつたおぎの議員の行動力に魅了されました。Vol.4では、おぎの議員がこれから取り組みたいことを中心にお話を伺います。お楽しみに!

※訂正とお詫び……前号(第13号14ページ最終行)で誤記がありました。訂正してお詫びいたします。  
【注】2021年6月に川口元郷駅・鳩ヶ谷駅周辺の路上喫煙禁止地区の指定が決定  
【正】2021年6月に川口元郷駅・鳩ヶ谷駅周辺の路上喫煙禁止地区の指定が決定

## 「あずさ」友達募集中!

おぎのあずさを支えてくださる皆様! QRコードから、おぎのあずさサポーターズ公式LINEへ登録よろしくお願ひします。



公式LINE  
案内役の「あずみかん」

では、選挙に立候補した者は、現住所がWEB上に公開されました。事務所等の住所も居住実態がないとダメというところで、住民票の住所になります。家族やご近隣の方もいるため、前回の立候補當時から、この住所公開はやめてほしいと思つていました。

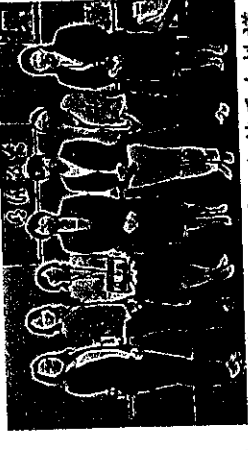

そんな思いを共有した若手女性議員の会「WOMAN SHIFT」と一緒に活動が続け、2020年7月14日、当時総務大臣だった高市早苗議員と直接面会し、立候補者の住所公開と旧姓使用について、現状と要望をお伝えしました。20分ほどの面会でしたが、瞬間に話が進み、「住所、旧姓の取り扱いについて、早急に取組む」と前向きなご発言をいただきました。

この3日後、総務省から各都道府県選挙管理委員会宛てに「候補者の立候補の届出があつた旨の告示事項等について(通知)」が出されました。この通知により、WEB上での「性別、年齢、住所」の公開がなくなり、旧姓使用もやすくなりました。これにより、選挙に立候補しようと考えている方への不安が少し緩和されたと思います。

荻野 梓 様

お支払額	506,879円
お支払日	2023年01月04日

口座名義	株/7ズナ
金融機関	楽天
支店	マーチ
口座番号	*****
支払方法	口座振替

ご利用可能枠	800,000円
内 割賦枠	800,000円
内 キャッシング枠	0円

2022年12月以前は「ご利用可能枠」と「割賦枠」が一体同額となっておりますが、2023年01月以降は「ご利用可能枠」と「割賦枠」を分けて表記しております。  
 割賦とは、ショッピングご利用分の内、1回払い以外（分割払い、リボ払い）のお支払方法によるご利用分を指します。なお、ボーナス1回払いも割賦に含まれます。

ショッピングお支払後残高 (2回払い、分割払い、ボーナス一括払い、リボ払い)		お支払後残高 (5回以上返済時)
支払区分	今回ご利用分 (手数料含む)	
ショッピング2回払い	0	0
ショッピング分割払い	0	0
ショッピングボーナス一括払い	0	0
ショッピングリボ払い	0	0
		冬季 (1月) : 0

お客様のリボ払いのご契約内容		返済利率	返済回数	ボーナス加算額
ご利用方法	リボ払い	13.2%	**月/**月	
ショッピングリボ	5,000円コース			

カードご利用履歴		請求額	支払区分	返済回数	返済金額	返済日	残高	滞り金	滞り日	滞り期間	滞り回数	滞り金額	滞り日	滞り期間	滞り回数	滞り金額
利用年月日	利用場所															
2023/01/04	*****荻野 梓 様															



11-1-6

1,298

22	11	20	★	エクスサーバー	1,298	1回払	1,298
----	----	----	---	---------	-------	-----	-------





おぎのあずさ

(特設)川口市内新型コロナウイルス関連ページ

ご挨拶

抱負

6つの提言

ご支援

連絡先



川口市議会議員 1期目

# おぎのあずさ

自然体で ありのままに  
若年層 パパママの声を  
政治に反映したい

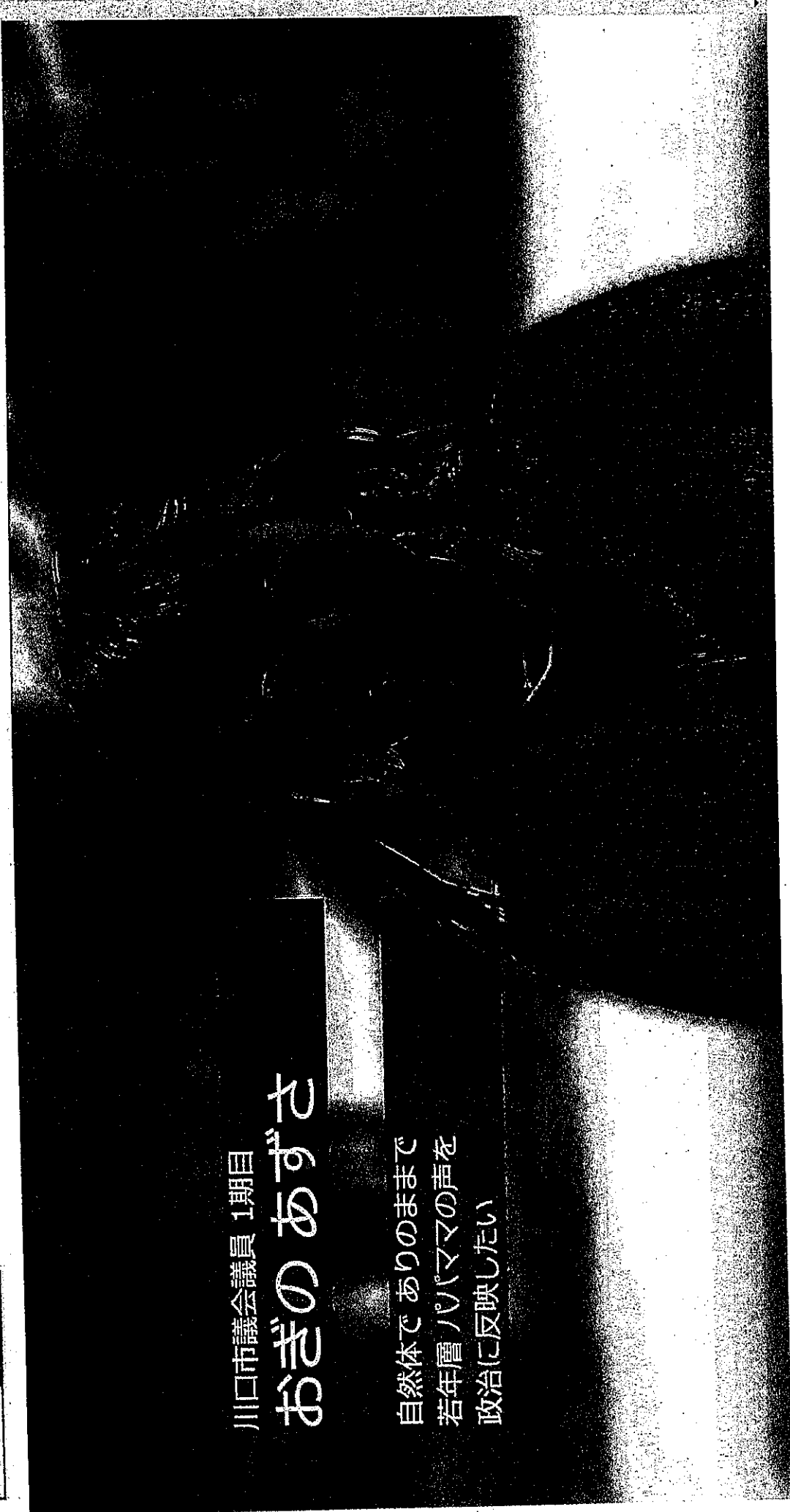







# 電気料金等領収証

発行年月日 2023年 01月 27日

御中  
様

オギノ アズサ

¥3,022-

(うち消費税相当額 ¥274)

但 2022年 11月分 電気料金として

上記正に指定の口座より引き落としにて領収いたしました

領収月日 11月18日

事業所 川口支社 (事業所コード413)  
地区番号 04  
お客様番号 [REDACTED]  
ご契約住所 埼玉県川口市元郷1丁目2-7  
トシビル 102  
ご契約名称 オギノ アズサ 様  
ご契約種別・容量 従量電灯 B・30A  
使用期間 10月7日~11月7日  
ご使用量 78kWh

東京都千代田区内幸町一丁目1番3号  
東京電力エナジーパートナー株式会社

TEPCO

本紙は電子的に保持している領収データを画面表示したものです。

1-2-1-1



領収書等貼付用紙

管理番号  
※ (11-2)

領収書等は重ならないように貼付すること

2

**口座振替済通知書**

川口市上下水道事業管理者   
川口市元郷1丁目2-7-102

給水場所

トシビル1F店舗

かたがき

使用者 荻野 梓様

水せん番号  令和4年12月9日

振替日	R04.12.07	調定月(料金確定月)	R04.11
使用期間	令和4年9月7日から 令和4年11月7日		
使用水量	0 m <sup>3</sup>	<input type="checkbox"/> 径	共同住宅
		020 mm	

水道料金(消費税含む)	下水道使用料(消費税含む)
3,630 円	1,950 円
振替合計金額(消費税含む) (口座割引額 -110円)	
5,470 円	

金融機関名  
楽天銀行 マーチ   
口座名義人  
サノアズサ

この通知書は領収書にかわるものですので5年間大切に保存してください。

※管理番号は政務活動報告書(個表)と同一とし、複数にわたるときは枝番を付すること



荻野 梓 様

お支払額	506,879円
お支払日	2023年01月04日

口座名義	株 / 724
金融機関	楽天
支店	マーチ
口座番号	*****
支払方法	口座振替

ご利用可能枠	800,000円
内 割賦枠	800,000円
内 キャッシング枠	0円

2022年12月以前は「ご利用可能枠」と「割賦枠」が一律同額となっておりますが、2023年01月以降は「ご利用可能枠」と「割賦枠」を分けて表記しております。  
 割賦とは、ショッピングご利用分の内、1回払い以外（分割払い、リボ払い）のお支払方法によるご利用分を指します。なお、ボーナス1回払いも割賦に含まれます。

◆ ショッピングお支払後残高 (2回払い、分割払い、ボーナス一括払い、リボ払い)

支払区分	ご利用可能枠	お支払後残高 (うちお支払)
ショッピング2回払い	0	0
ショッピング分割払い	0	0
ショッピングボーナス一括払い	0	0
ショッピングリボ払い	0	0

◆ お支払のリボ払いのご契約内容

ご利用方法	お支払回数	お支払利率	お支払手数料	ボーナス加盟店
ショッピングリボ	5,000円コース	13.2%	**月/**月	冬季(1月)

◆ カードご利用明細

は、JR東日本及びView加盟店でのご利用です。  
 は、Visa、Mastercard、JCB加盟店でのご利用です。

ご利用日	ご利用金額	お支払額	ご利用利率	支払区分	お支払回数	お支払手数料	お支払利息	お支払残高	お支払手数料	お支払利息	お支払残高
2023/01/04	5,000円	5,000円	13.2%	リボ	1	0円	0円	0円	0円	0円	0円



1,712

1,712 | 1回払 |

1,712

11-2-③



3項、ドコモのサービスをご利用いただきまして誠にありがとうございます。

内訳項目 金額(円) BREAKDOWN BY CATEGORY (YEN)	内訳金額(円) AMOUNT (YEN)	内訳等詳細 (DETAILS OF BREAKDOWN)	税区分 (TAX)
		ご利用期間 (11/1~11/30)	
◇基本使用料等(計) 2,200	2,200	カケホーダイプラン(ケータイ)	合算
◇通話料・通信料(計) 36	36	FOMA・SMS通信料	11月ご利用分 合算
◇その他ご利用料金等(計) -18	2	ユニバーサルサービス料/基本	1番号あたり2円のご請求となります 合算
	-20	●ピリング割引料	11月請求分 合算
◇消費税等相当額(計) 221	221	消費税等相当額(合計)	合算表示の料金合計×10%
◇合計 2,439	2,439	合計	
		<NTTドコモからのお知らせ>	
		○継続利用期間は、11月末で	12年8か月となりました。
		○ポイントのお知らせ	
		11月ご利用分に対する獲得ポイントは、	です。
		(ポイント進呈の対象になるご利用金額は、	2,218円です。)
		※その他の獲得ポイントはWEBをご確認ください。	

\*\*\*ユニバーサルサービス料について\*\*\*  
 ユニバーサルサービス料は、あまねく日本全国においてユニバーサルサービス(NTT東西の加入電話等)の提供を確保するためにご負担いただく料金です。  
 なお、社団法人電気通信事業者協会から1番号当たりの費用(番号単価)が公表されています。



ビックカメラSuicaカードご利用代金明細書

荻野 梓 様

お支払額	568,085円
お支払日	2023年02月06日

1-2-1-4

口座名義	株/72*
金融機関	楽天
支店	マーチ
口座番号	*****
支払方法	口座振替

ご利用可能枠	800,000円
内 割賦枠	800,000円
内 キャッシング枠	0円

2022年12月以前は「ご利用可能枠」と「割賦枠」が一律同額となっておりますが、2023年01月以降は「ご利用可能枠」と「割賦枠」を分けて表記しております。  
割賦とは、ショッピングご利用分の内、1回払い以外（分割払い、リボ払い）のお支払方法によるご利用分を指します。なお、ボーナス1回払いも割賦に含まれます。

ショッピングお支払後残高 (2回払い、分割払い、ボーナス一括払い、リボ払い)	お支払区分	今回ご利用金額 (お支払区分別)	支払後残高 (お支払区分別)
ショッピング2回払い		0	0
ショッピング分割払い		0	0
ショッピングボーナス一括払い		0	0
ショッピングリボ払い		0	0
			夏季(8月): 0

ご利用方法	年1回手数料率(年利)	返済回数	返済期間	ボーナス加算額
ショッピングリボ	5,000円コース	13.2%	**月/**月	

カードご利用明細  
は、JR東日本及びView加盟店でのご利用です。  
は、Visa、Mastercard、JCB加盟店でのご利用です。

利用年月日	利用場所	利用額	返済回数	返済区分	返済額	手数料	利息	延滞金	違約金	滞り手数料	利息	延滞金	違約金	滞り手数料	利息	延滞金	違約金	滞り手数料	利息
22 11 30	荻野 梓 様	2,439	1	1回払い	2,439														
	ドコモご利用料金 12月分	2,439																	





ビックカメラSuicaカードご利用代金明細書

荻野 梓 様

会員番号	****-****-****
お支払額	506,879円
お支払日	2023年01月04日

口座名義	株ノ7ズ+
金融機関	楽天
支店	マーチ
口座番号	*****
支払方法	口座振替

ご利用可能枠	800,000円
内 割賦枠	800,000円
内 キャッシング枠	0円

2022年12月以前は「ご利用可能枠」と「割賦枠」が一律同額となっておりますが、2023年01月以降は「ご利用可能枠」と「割賦枠」を分けて表記しております。  
 割賦とは、ショッピングご利用分の内、1回払い以外（分割払い、リボ払い）のお支払方法によるご利用分を指します。なお、ボーナス1回払いも割賦に含まれます。

◆ ショッピングお支払後残高 (2回払い、分割払い、ボーナス一括払い、リボ払い)		
支払区分	今回ご利用額(手数料含む)	支払後残高(5日手数料)
ショッピング2回払い	0	0
ショッピング分割払い	0	0
ショッピングボーナス一括払い	0	冬季(1月): 0
ショッピングリボ払い	0	0

◆ お客様のリボ払いのご契約内容					
ご利用方法	ご利用コース	年率(実質年率)	返済回数	返済期間	ボーナス加算額
ショッピングリボ	5,000円コース	13.2%	**月/**月		

下ご利用明細

は、JR東日本及びView加盟店でのご利用です。  
 \*マークは、Visa、Mastercard、JCB加盟店でのご利用です。

ご利用年月日	ご利用店名	ご利用金額	お支払期	ご利用回数	お支払回数	今回ご利用額(手数料含む)	お支払区分	今回お支払額	今回ご利用額(手数料・利息)	残高	返済方法	返済日
	****-****-****											
	荻野 梓 様											



900

11-2-5



政務活動報告書（個表）

2023年3月31日作成

管理番号	11 - 3
会派(議員)名	荻野 梓
実施年月日	2022年11月7日他
政務活動の 具体的内容	①調査研究費      ②研修費      ③広報費      ④広聴費 ⑤要請・陳情活動費   ⑥会議費      ⑦資料作成費   ⑧資料購入費 ⑨人件費      ⑩事務所費      ⑪事務費
	事務用品等  ※内容を詳細に記載し、報告書がある場合は添付すること
支出の内容	金額      3146 円
	①インク、のり、コピー用紙、蛍光灯代      2873 (=5747円/2) ②両面テープ代      273 (=547円/2)  ※添付する領収書等と同一番号を付記し対応関係を明らかにすること
備考	

※領収書等は領収書等貼付用紙（別様）に貼付し、この報告書に添付すること

管理番号  
※

11-3

領収書等は重ならないように貼付すること



**Shimachu Homes**

ご購入店 島忠 川口朝日店  
Tel はフロア毎です。  
HC : Tel 048-224-3456  
家具 : Tel 048-224-3711  
★ニトリポイント始めました★  
シマホでも、ニトリポイントが貯まる!!使える!!

2022年11月 7日(月)18:02 #004308  
502539 6503

\*\*\* \*\* 領収証 \*\*\* \*\*

内10 0053 ブラザー純正ブラック L  
C3111BK2P ¥2,728  
P4977766779197  
内10 0053 プリットのり レギュラ  
ー 5個パック ¥470  
P4977564650674  
内10 0053 エコ&エコ コピー用紙  
A4 500枚 ¥371  
P4562359946034  
内10 0064 NEC蛍光灯ランプ  
¥2,178  
P4904323615834

小計 ¥5,747  
(内税10%対象額 ¥5,747)  
(内税額 10% ¥522)  
買上点数 4点

合計 ¥5,747  
お支払い ¥6,250  
(内消費税等 ¥522)  
お金引き ¥503

内は軽減税率対象商品です。

Tカード番号 XXXXXXXXXXXX  
ポイント付与対象金額 ¥5,225  
付与ポイント合計  
(通常付与ポイント  
利用可能ポイント

ポイントは商品のお受け取り後、1  
か月以内に反映されます。Tカード  
が無効の場合はTポイントが貯まり  
ません。詳細は、tsite.jpでご確認  
ください。

レシート番号:0043086503



本社所在地  
埼玉県さいたま市中央区  
上落合8-3-32  
<http://www.shimachu.co.jp/>



川口栄町店  
TEL 048-241-5412

■ 領 収 書 ■

毎度ありがとうございます。  
ご返品の際はレシートとTカード  
をご持参の上1週間以内にご来店  
ください。

店No:1069 レジNo:0003  
2022年11月08日(火) 14時19分

45 ニトリ ナイター ¥498  
4987167059989

小計 1点 ¥498  
消費税等(外税) 10% ¥49  
(外税対象額 ¥498)  
合計 ¥547  
(内、消費税等 ¥49)

現金預り ¥10,052  
お釣 ¥9,505

Tポイント情報  
T会員番号 :  
前回ポイント :  
利用可能ポイント :

今回ポイント合計 :  
(通常ポイント :

Tマネー情報  
Tマネー残高 :

本日獲得されたポイントは2~3日目  
以降に反映されます。Tカードが無効  
の場合、Tポイントは貯まりません。  
(詳細はtsite.jpにてご確認ください)

●Tカードの紛失・磁気不良、ポイントの  
履歴確認は、Tカードサポートセンター  
0570-029-294(9時30分~18時)

●店舗やサービスに関するお問合せは  
ウェルシアお客様サービスセンター  
0120-119-358 (受付:9時~20時)



レジNo:008100  
担当者:

# 政務活動報告書（個表）

2023年3月31日作成

管理番号	12 -	
会派(議員)名	荻野 梓	
実施年月日	2022年12月22日	
政務活動の 具本的内容	項 目	①調査研究費      ②研修費      ③ <b>広報費</b> ④広聴費 ⑤要請・陳情活動費   ⑥会議費      ⑦資料作成費      ⑧資料購入費 ⑨人件費              ⑩事務所費      ⑪事務費
	内 容	「川口市議会レポート」の配布費  ※内容を詳細に記載し、報告書がある場合は添付すること
支出の 内容	金 額	367 円
	内 訳	①「川口市議会レポート」第14号 郵送代      367 (=420円*(7/8))  ※添付する領収書等と同一番号を付記し対応関係を明らかにすること
備 考		

※領収書等は領収書等貼付用紙（別様）に貼付し、この報告書に添付すること

領収書等貼付用紙

管理番号  
※

12-1

領収書等は重ならないように貼付すること

①

領収書

荻野 梓 様

[証紙切手引受]  
第一種定形外(規格内) 54.0g  
@140 3通 ¥420

小計 ¥420

郵便物引受合計通数 3通  
課税計(10%) ¥420  
(内消費税等 ¥38)  
非課税計 ¥0

△計 ¥420  
□計 ¥450  
お預り金額 ¥450  
おつり ¥30



〒100-8792 日本郵便株式会社  
東京都千代田区大手町2-3-1  
取扱日時: 2022年12月22日 16:24  
発行No. 221222A5701 端N40箱01  
連絡先: 川口元郷一郵便局  
TEL: 048-224-4864

※管理番号は政務活動報告書(個表)と同一とし、複数にわたるときは枝番を付すること



「政治を身近に」「子ども達のために」私の視点でお届けします

# 川口市議会レポート

おぎのあずさ 第14号 2022年9月定例会

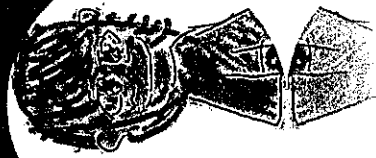

## おぎのあずさ事務所

発行元・連絡先: 〒332-0011 川口市元郷1-2-7-102  
 事務所住所: 〒332-0011 川口市元郷1-2-7-102  
 (留守録かFAXにメッセージを)  
 TEL・FAX: [Redacted]  
 メールアドレス: [Redacted]  
 ホームページ: <http://oginoazusa.com/>

Amebia, Twitter, Facebook 等で情報発信中!  
 毎月第3月曜日14時は、ラジオに出演中!  
 FMかわぐち(85.6MHz)「月曜日の課外授業」

## はじめに

こんにちは、荻野梓(おぎのあずさ)、川口市議会議員です。  
 市民の代表として出席した、川口市議会9月定例会の内容を、市民の皆様と共有するため「川口市議会レポート」を作成しお届けします。

はじめに

議案一覧と議決結果  
一般質問(抜粋)

ことせしやんが  
「視察」って、何するの?

おぎのあずさ議員に聞いてみた!(vol.3)  
12月定例会のご案内  
おわりに

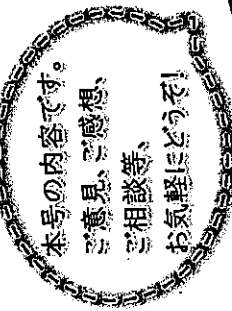

おぎのあずさ

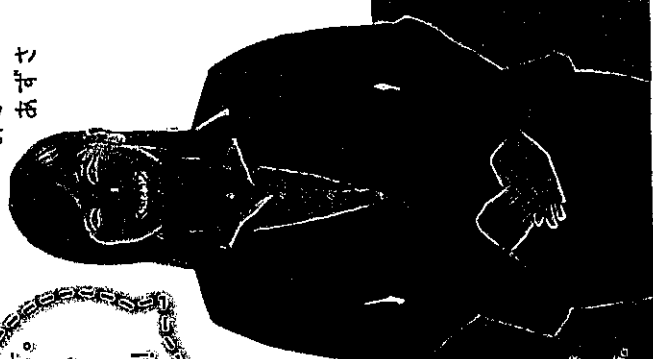

川口市議会レポート(本号)は、毎月15日(日)を境に発行されています。本号は、市民の皆様へ、川口市議会の活動や議員の活動について、わかりやすくお伝えすることを目的としています。

電子版(pdfファイル)もごさいまいり  
 本号の電子版(pdfファイル)は、本号の発行と同時に発行されます。電子版の閲覧には、本号の裏面に記載されているQRコードをスマートフォンなどで読み取っていただく必要があります。



## 議案一覧と議決結果

今回は、補正予算議案6件、一般議案20件、議員提案議案2件が可決となりました。また、令和3年度会計決算議案4件については、継続審査となりました。  
 議案第88号は、川口市職員の定年を60歳から65歳に延長する改正です。定年は延長されますが、「管理監督職務勤務上限年齢制」が同時に設けられ、管理監督職は60歳までとなり、後進の補助等にご尽力いただくそうです。

議案第94号は、川口市立医療センターの診療科目に「緩和ケア内科」が加えられ、一般病床が539床から510床となる改正です。1フロアが緩和ケア病棟として改修され、広々とした個室や相談室等の構成となっています。

議案第95号は、家庭ごみの自己搬入手数料が、10kg毎に100円に改定される改正です。自己搬入をするための渋滞が発生し、また、事業系ごみを家庭ごとみと偽り搬入しようとする方が多く、人件費がかさみ、今回の改定となります。改定は来年4月からで、先行して来年2月から、完全予約制(電話)になります。

議案第111号は、8月25日にされた専決処分に対し5,000円のクオカードを配るキャンペーンが9月1~30日で実施されました。総事業費は、2億7,508万3千円です。

議案番号	議案名	議決結果	自公	共立
84	令和4年度川口市一般会計補正予算(第4号)	原案可決	○	○
85	令和4年度川口市国民健康保険事業特別会計補正予算(第1号)	原案可決	○	○
86	令和4年度川口市介護保険事業特別会計補正予算(第1号)	原案可決	○	○
87	川口市選挙運動費用の公費負担に関する条例の一部を改正する条例	原案可決	○	○
88	川口市職員の定年等に関する条例等の一部を改正する条例	原案可決	○	○
89	川口市職員の勤務時間、休日及び休暇に関する条例の一部を改正する条例	原案可決	○	○
90	川口市社会福祉センター等に関する条例の一部を改正する条例	原案可決	○	○
91	川口市職員の育児休業等に関する条例の一部を改正する条例	原案可決	○	○
92	川口市職員退職手当支給条例の一部を改正する条例	原案可決	○	○

議案番号	議案名	議決結果	自	公	決	定
93	川口市暫定再任用職員の採用等に関する条例	原案可決	○	○	○	○
94	川口市病院事業の設置等に関する条例の一部を改正する条例	原案可決	○	○	○	○
95	川口市廃棄物の減量及び適正処理に関する条例の一部を改正する条例	原案可決	○	○	○	×
96	川口市児童福祉施設等に関する条例の一部を改正する条例	原案可決	○	○	○	○
97	工事請負契約の締結について(旧領家高層住宅・領家公民館・領家保育所解体工事)	原案可決	○	○	○	○
98	工事請負契約の締結について(中学校夜間学習施設新設工事)	原案可決	○	○	○	○
99	損害賠償の額の決定について	原案可決	○	○	○	○
100	市道路線の認定について(新線第207号線(鳩ヶ谷第22-1号線))	原案可決	○	○	○	○
101	市道路線の廃止について(横曽根第369号線、鳩ヶ谷第9025号線ほか1路線)	原案可決	○	○	○	○
102	令和3年度川口市水水道事業会計決算認定について	継続審査	○	○	○	○
103	令和3年度川口市水水道事業会計決算認定について	継続審査	○	○	○	○
104	令和3年度川口市水水道事業会計決算認定について	継続審査	○	○	○	○
105	令和3年度川口市水水道事業会計決算認定について	継続審査	○	○	○	○
106	令和3年度川口市水水道事業会計決算認定について	継続審査	○	○	○	○
107	令和3年度川口市水水道事業会計決算認定について	継続審査	○	○	○	○
108	川口市教育委員会教育長の任命同意について	原案同意	○	○	○	○
109	川口市教育委員会委員の任命同意について	原案同意	○	○	○	○
110	火葬推進委員の候補者の推薦について	原案同意	○	○	○	○
111	専決処分承認について(令和4年度川口市一般会社補正予算)	原案承認	○	○	○	×
112	令和4年度川口市一般会社補正予算(第5号)	原案可決	○	○	○	○
113	令和4年度川口市一般会社補正予算(第6号)	原案可決	○	○	○	○
議員提案第2号	川口市議会委員会条例の一部を改正する条例	原案可決	○	○	○	○
議員提案第3号	川口市議会会議規則の一部を改正する規則	原案可決	○	○	○	○

※議員提案第2、3号は、インターネットを使った委員会開催を可能とする改正です。時代の流れですね♪

# 一般質問 (抜粋)

議員は、本議会の議案も含め、市政に関することなら何でも、「一般質問」の場で、質問できます。4つのURLがまとまったQRコード→



なお「一般質問」を含む本議会は全て、インターネット上に公開されています。

- 川口市議会: <https://kawaguchi.gsl-service.net/>
- 議会議事録: <https://ssp.kaigiroku.net/tenant/kawaguchi/SpTop.html>
- 議会中動画: [https://smart.discussion.net/smart/tenant/kawaguchi/WebView/rd/council\\_1.html](https://smart.discussion.net/smart/tenant/kawaguchi/WebView/rd/council_1.html)
- 発言通告書: <https://kawaguchi.gsl-service.net/doc/2014072300126/>

以下、おぎのあざが気がなくなった部分を抜粋してお知らせします。

福祉	インクルーシブ遊具の設置について..... 5	福祉	埼玉県高速鉄道の相鉄・東武直通線開通に伴うネットワーク拡大について..... 9
福祉	としまキッズパーク(暫定設置のインクルーシブ公園)の引き取りは..... 5	福祉	埼玉県高速鉄道の経営状況と見通し..... 9
福祉	(仮称)子ども条例について..... 5	福祉	埼玉県高速鉄道の運動定期代の値下げによる利用者増加を..... 9
医療	子どもひとり親家庭等医療費の接骨院・整骨院での保険適用治療分も、現物支給で窓口負担ゼロに..... 5	福祉	埼玉県高速鉄道の将来的延伸の可能性は..... 9
医療	子ども医療費18歳以下無償化は..... 6	福祉	JR東川口駅に早くホームドアを..... 9
医療	医療的ケア児の災害時の電源確保..... 6	福祉	新朝日橋の交通安全対策について..... 9
教育	本市に底体不自由児の県立特別支援学校を新設することについて..... 6	福祉	川口駅への中距離電車停車に伴う調査事業と費用負担額について..... 9
教育	令和5年度の学校給食費について..... 6	福祉	家庭ごみの自己搬入の現状は..... 10
教育	学校給食費の無償化は..... 6	福祉	家庭ごみの自己搬入手数料改定の算出根拠と効果について..... 10
教育	学校給食センターの整備について..... 7	福祉	収養モデル地区の効果と情報開示..... 10
教育	教育センター設置への見直しは..... 7	福祉	見沼代用水に遊歩道や桜の設置を..... 11
教育	榛松中学校地域の「ゾーン30プラス」指定について..... 7	福祉	太陽光パネルの廃棄方法について..... 11
教育	歴史資料館の建設は..... 7	災害	埼玉県高速鉄道各駅を、有事の際の緊急一時避難施設にしてはどうか..... 11
教育	夜間、外部団体が学校施設を利用する際のエアコン使用について..... 8	災害	南消防署の建替えについて..... 11
教育	美術館事業の進捗状況は..... 8	災害	新輝分署の建替えについて..... 11
教育	川口駅周辺まちづくりビジョンの「川口西公園の賑わいづくり」について..... 8	災害	消防(救急)職員の休職について..... 12
教育	川口駅周辺まちづくりビジョンの「六通開り線の機能、総力の向上」について..... 8	その他	避難所として活用した学校の再開基準について..... 12
教育		その他	旧領家高層住宅等解体工事の安全対策について..... 12

旧領家高層住宅等跡地の予定は.....12  
ババママ向け産婦人科について.....12  
面会交流コーディネーターの導入は.....12

## 福祉

### インクルーシブ遊具の設置について

13-2 インクルーシブ遊具の設置について

#### 市側の答弁:

イナパーク川口に設置した他、沼田公園(旧鳩ヶ谷市民プール跡地)と南平児童交通公園にも設置予定。今後も遊具の更新時等に検討する。

#### おぎのあずさ追記:

やったー!! 昨年の9月議会で、第1回目にインクルーシブ公園について質問しました。今年4月開園のイナパーク川口にインクルーシブ遊具が設置され、沼田公園の整備計画にも「インクルーシブ遊具」と入っていて、このたび、南平児童交通公園にも設置されることになりました。嬉しい!

### としまキッズパーク(暫定設置のインクルーシブ公園)の引き取りは

6-7 インクルーシブ公園の引き取りについて

#### 市側の答弁:

豊島区での今後の方針決定を注視し、川口市内で再利用できる可能性について調査研究する。



↑としまキッズパーク(2021/08/12撮影)

#### おぎのあずさ追記:

としまキッズパークは、去年の9月議会で一般質問を行うにあたり視察した公園です。その際、豊島

区さんに「なぜ暫定設置か?」と尋ねたところ、土地の所有者はUR都市機構で、本来は木密地域の住居が移転する種地であるが、合意形成に時間がかかるので、期限付き(令和6年末まで)の一時使用貸借契約を結んで開設しているとのことでした。

### (仮称)子ども条例について

2-3-(1)-ア 条例に反映するためのアンケートについて  
2-3-(1)-イ 制定に向けた今後のスケジュールについて

#### 市側の答弁:

条例制定に向けて実施したアンケートについては、子ども達が置かれている現状や市政に期待すること等に対する回答を現在集計・整理をしている。この結果については、今後、条例で定めることとしている。本市が実施する施策に適切に反映する。

今後のスケジュールについては、引き続き、福祉審議会児童福祉専門部会および(仮称)子ども条例検討部会を開催し意見を伺うとともに、12月に実施予定のアプリックコメントの意見等も踏まえ、令和5年度早期の条例制定に向け取り組む。

#### おぎのあずさ追記:

「広報かわぐち」2022年11月号17ページに、(仮称)川口市子ども条例(案)についてのバックメ案内が載っています。案の公表・募集期間は11月29日から12月28日まで、ぜひご確認ください!

## 医療

### 子どもひとり親家庭等医療費の控除・整骨院での保険適用治療分も、現物支給給付返戻も!

1-2 子ども医療費、ひとり親家庭等医療費支給事業のさらなる利便性の向上について

#### 市長の答弁:

現在、子ども、ひとり親家庭等医療費支給事業の現物支給適用対象外である接骨院・整骨院についても、来年4月からの適用開始に向けて進めていく。

#### おぎのあずさ追記:

子ども医療費支給事業は中学3年生までの子ども、ひとり親家庭等医療費支給事業は18歳までの子どもを対象として、その医療費を無償にする事業で、窓口での負担が基本的にありません。が、接骨院・整骨院での保険適用治療分は対象外で、控除等で保険適用の治療を受けても、いったん窓口で支払い、後日償還払いの手続きが必要でした。来年度4月からは、他の医療機関と同様、保険適用治療分については窓口負担ゼロとなるかもしれません。

### 子ども医療費18歳以下無償化は

2-3-(2) 子ども医療費18歳以下無償化について  
3-2-(3) 子ども医療費の18歳までの無償化を  
4-1-(1)-イ 18歳までの子ども医療費無償化を

#### 市側の答弁:

子どもの健やかな成長を社会全体で後押しするための大変重要な施策と認識しているが、財源確保も重要。国に対し全国一律の公費負担制度の創設を、県に対し補助の拡充を要望している。

### 医療的ケア児の災害時の電源確保

13-1-(2) 災害時の電源確保について

#### 市長の答弁:

全ての公民館、避難所に非常用電源を設置しているが、命に関わる医療的ケア児等への優先使用については十分に整備できていない。医療的ケア児に対する電源確保に鋭意取り組む。



#### おぎのあずさ追記:

電源喪失で命を落とす可能性があるのは医療的ケア児だけではなく、他にもおられ、その辺りも踏まえ制度が検討されると良いなと思いました。

## 教育

### 本市に肢体不自由児の県立特別

### 支援学校を新設することについて

1-6 本市に肢体不自由児の県立特別支援学校を新設することについて  
2-4-(6) 肢体不自由児の特別支援学校の誘致について

#### 市側の答弁:

先日、埼玉県教育庁、県立学校部に、旧芝岡中学校敷地を活用した肢体不自由特別支援学校の設置を提案し、要望した。条件整備等、県と協議しながら、設置に向け鋭意努める。

#### おぎのあずさ追記:

いつもは、「県に要望している」だけだったので、具体的な場所が出てきて、これまでも、踏み込んだ答弁になっています。この件は、過去、多くの議員が要望してきました。私も、議員になって最初の一般質問で、肢体不自由児の特別支援学校設置について質問しました。

### 令和5年度の学校給食費について

1-7-(1) 令和5年度の学校給食費について  
1-7-(2) 今後の学校給食費の定期的な見直しについて  
3-4-(2)-ア 現在の物価上昇による給食費の影響は

#### 市側の答弁:

川口市学校給食運営審議会での審議中であり、答申を受け次第、教育委員会と協議し、保護者負担軽減策について検討する。物価上昇を、給食費にそのまま反映させると、小学校で月5,755円、中学校で月7,854円になる。

### 学校給食費の無償化は

2-3-(3) 第三子以降の給食費の無償化について  
4-1-(2)-ア 学校給食費の無償化を  
9-4-(2) 学校給食費の無償化を

#### 市側の答弁:

本市で学校給食費の無償化を実施する場合、現在の単価ベースで計算すると、概算で19億円の財源が毎年発生する見込みであり、無償化の実施には財源を確保し続けることが課題。また、公立小中学校に通学する第三子以降の児童生徒数は約1,500名で、第三子以降の学校給食費を無償化する場合には、現在の単価ベースで約6,500万円

R I I E

ックコメントを実施し、市民の皆様のご意見を伺う。

**おぎのあずさ追記:**  
「広報かわぐち」2022年11月号17ページに、川口市美術館建設基本計画改定(案)についてのパブリックコメントが載っています。案の公表・募集期間は11月1日から同30日まで、ぜひご確認ください!

**川口駅周辺まちづくりビジョンの川口西公園の賑わいづくりについて**  
9-6-(1)-ア「川口西公園の賑わいづくり」について

**市側の答弁:**  
川口西公園は川口駅前にある緑豊かな公園で、芝生広場でのイベント開催や、映画撮影等にも利用されている。さらなる賑わいや、楽しく豊かな時間を過ごせる場となるよう、来年度にキックチャッカーを試験導入し、アンケータで市民利用ニーズの把握に努める予定。新たな施設を整備する場合や、川口西公園の大規模改修時に、市民が主体的にまちづくりに参加できる機会としてワークショップを検討する。

**川口駅周辺まちづくりビジョンの六間通りの線の機能、魅力の向上について**  
9-6-(1)-イ「六間通り線の機能・魅力の向上」について

**市側の答弁:**  
六間通り線は、川口駅と川口元柳駅間の回遊性向上や移動円滑化等を取組方針とした優先的に取り組むプロジェクトの一つ。街路整備の計画段階で、地元住民や関係事業者等によるワークショップを開催し、その中で移動の特性やニーズの把握に努め、快適で魅力的な沿道空間の創出を目指す。



↑ 豊島区例(2022/08/09撮影)

資料館には入りきらないと...おれ、どうするのだからと、個人的には美術館よりも気に入っています.....

**夜間、外部団体が学校施設を利用する際のエアコン使用について**  
4-6 夜間の学校施設の利用時におけるエアコン使用について

**市側の答弁:**  
中学校体育館のエアコン使用は、授業、部活動、避難所開設時の使用を目的としており、社会教育団体等の利用時にエアコンを使用することは未想定。今後の社会情勢や部活動の地域移行、他自治体の状況等を参考に関係各課と調査研究する。

**おぎのあずさ追記:**  
この夏、中学校の体育館で練習されている団体を見学させていただいたことがあったのですが、とにかく暑い。「こんな暑いところで、子ども達は大丈夫ですか?」と聞くと、「大会でも空調がない会場もあるのだから...」とのことでしたが、心配になりました。

**経済**

**美術館事業の進捗状況は**  
4-5-(1) 2022年度6月補正の調査に基づく進捗状況について

- 4-5-(2)-ア 建設地は決定したのか
- 4-5-(2)-イ 建設予定額について
- 7-3-(1) 事業はどこまで進んでいるのか
- 7-3-(4) 事業予算はいくらか
- 9-6-(2) 美術館建設予定地の今後の計画について

**市側の答弁:**  
現在、川口総合文化センター・リリア隣接地について、土地や既存施設の状態、技術的な課題等、建設の可能性を調査中。この結果をもとに、もう一方の候補地である栄町3丁目11番地区との比較検討を速やかに行い、早期に建設用地を決定する。予定額については、調査の結果、リリア隣接地に建設する優位性が認められた場合、その後実施する基本設計の中で建設予定額の積算を行う。なお、建設用地が変更となった場合には、パブリ

いる。道路幅員を狭窄する「ゾーン30プラス」は、より人優先の通行空間を作る。川口市から草加市に抜けて、川口警察署・武南警察署・草加市と協議し、令和6年度に市内初の設置に向け進めている。

**おぎのあずさ追記:**  
「ゾーン30」は、最高速度30km/h規制ですが、「ゾーン30プラス」は、それに物理的デバイスを加えて交通安全の向上を図ろうとする施策です。

↑ 令和4年8月の警視庁交通局資料より抜粋

**歴史資料館の建設は**  
7-4 歴史資料館建設について

**市側の答弁:**  
文化財センターと郷土資料館は、どちらも重要な施設であり、それを複合した歴史資料館は本市に必要な施設と考えているが、敷地や財源等の課題があり、調査研究する。

**おぎのあずさ追記:**  
文化財センターが入っている本町UR住宅は、令和6年度中の解体が決まっております。文化財センターもそれまでに移転することになると思いますが、郷土

財政負担が毎年発生する。第三子以降の学校給食無償化については、近隣中核市等の動向も注視しつつ、その実現可能性について検討する。

**学校給食センターの整備について**  
1-7-(3) 学校給食センターの整備について

**市側の答弁:**  
新郷学校給食センターは竣工から49年、南平学校給食センターは43年を迎え、老朽化している。新郷学校給食センターのトラブルを5日間、給食が提供できなかったことを重く捉え、用地確保の問題もあるが建て替えが必要と認識している。

**おぎのあずさ追記:**  
1学期、新郷学校給食センターで虫が大量に発生するトラブルがあり、それも施設の老朽化が一因ではないかと考えられています。比較的新しい元郷学校給食センターは、ドライシステムという床ですが、新郷学校給食センターと南平学校給食センターは、ウェットシステムという旧式の床で、衛生面の心配があり、建て替えが望ましいと考えます。

**教育センター設置への見通しは**  
12-3-(3) 教育センター設置への見通しは

**市側の答弁:**  
大変重要と認識しているが、現在は多くの研修が非集合型となっている。令和10年度に旧芝園小学校跡地を活用し設置するとしていたが、令和型研修を見据え、設置場所、規模等、再検討を要する。

**おぎのあずさ追記:**  
確かに、今はオンライン研修が盛んで、GIGAスクール端末は教職員間でもかなり活用されています。

**横松中学校地域のゾーン30プラスの指定について**  
7-6-(6) 横松中学校地域のゾーン30プラス指定について

**市長の答弁:**  
「ゾーン30」は現在、市内33区域に設定されて

# 交通

## 埼玉高速鉄道の相鉄・東急直通線 開通に伴うネットワーク拡大について

8-3-(1) 相鉄・東急直通線開通に伴うネットワーク拡大

### 市側の答弁:

令和5年3月開通に向けて、直通本数や運行時刻は調整中とのことだが、利用者ニーズを踏まえたものとなるよう埼玉高速鉄道と議論する。

### おぎのあずさ追記:

相鉄新横浜線・東急新横浜線の開業(2023年3月予定)により、埼玉高速鉄道線から新横浜駅へ乗り換えなしで行けるようになるかもしれません。

## 埼玉高速鉄道の経営状況と見通し

8-3-(3) 経営状況と見通し

### 市側の答弁:

令和3年度の純利益は、19億5,800万円で、7年連続黒字であり、今後も黒字を目指すとのこと。

## 埼玉高速鉄道の通勤定期代の値下げによる利用者増加を

4-4-(3) 埼玉高速鉄道の通勤定期代の値下げによる利用者増加  
8-3-(4) 通勤定期代の値下げによる利用者増加

### 市側の答弁:

埼玉高速鉄道株式会社によると、新型コロナウイルス感染症拡大に伴うテレワークの増加等により、令和3年度定期旅客人員は、コロナ禍前の令和元年度と比較して約25%減少しているとのこと。値下げは、経営に大きな影響を与えると。今後、設備更新等、財政支出が見込まれ、慎重に議論する。

### おぎのあずさ追記:

しばらく値下げはなさそうですね……  
余談ですが、前職の会社では、交通費が上限月2万円だったため、川元郷が南埼玉に住んでいる方が多いらしい……元同僚の方、読んでいますか？

## 埼玉高速鉄道の将来的延伸の可能性

4-4-(1) 林田状況について  
8-3-(5) 将来的延伸の可能性

### 市側の答弁:

浦和美園駅以北への延伸については、現在、岩槻駅までの先行整備区間の実現に向けて、本市、埼玉県、さいたま市と延伸ルート等を検討中。

## 川回駅・川口駅周辺の防風雨型ホームドアの設置について

4-3 東川口駅の防風雨型ホームドアの設置について  
13-6-(2) JR東川口駅のホームドア早期設置について

### 市側の答弁:

本市はこれまでJR東日本に対し、ホームドアや防風雨型の設置について要望してきた。今年4月に発表されたJR東日本の「バリアフリー設備整備計画」によると、特に早期設置が求められるホームドアについては、当初計画より1年前倒し、令和13年度末頃までの設置を目指すとのこと。本市としては、早期実現に向けて、引き続きJR東日本に強く要望する。

### おぎのあずさ追記:

令和13年度は結構、後です、待てるかな……

## 新朝日橋の交通安全対策について

6-12-(2) 新朝日橋の交通安全対策について

### 市側の答弁:

自転車や、階段わきの急なスロープを利用して降りていくことは危険で通行不可としているが、橋の歩道を乗車したまま通行する自転車が見受けられることから、橋の手前まで歩道を通行した自転車に対し、橋の区間は車道へ誘導する注意喚起の看板等を改良・増設する等、安全対策を講ずる。

## 川回駅への中距離電車停車に伴う調査事業と費用負担範囲について

4-2-(1) 川回駅への中距離電車停車に伴う調査事業と費用負担範囲について  
4-2-(1) 費用対効果の定量的な比較の必要性について  
4-2-(2) 川回市の負担額の範囲について

### 市側の答弁:

調査事業の調査範囲は、中距離電車停車に必要な工事(ホーム増設、それに伴う施設整備(およびその具体的な内容)のみを対象としている。

費用に見合った事業となるよう、しっかり検討する必要があります。年内にJR東日本と協定締結の上、調査を開始し、令和5年度中に完了予定。それとは別に中距離電車の鉄道輸送力の増強や駅周辺の開発促進等、中距離電車の川口駅停車による便益の調査を進めている。これらの調査完了後、市議会、有識者、市民の意見を踏まえ、具体的な計画案を決定し、JR東日本と基本協定の締結を目指す。

なお、原則として、商業施設やホテル等の民間施設の整備費を負担することは考えていない。

## 環境

## 家庭ごみの自己搬入の現状は

1-4-(1) 家庭ごみの自己搬入の現状について  
3-6-(2)-ア 家庭ごみ排出量の推移について

### 市側の答弁:

家庭ごみ排出量は、平成30年度約13万7千ト、令和元年度約13万8千ト、令和2年度約14万2千ト。そのうち、自己搬入による排出量は、平成30年度約7,300ト、令和元年度約7,600ト、令和2年度はコロナ禍による一定期間の受入停止と一部規制を行ったため約6,900トとなっている。

自己搬入の増加に加え、事業ごみを家庭ごみと偽り持ち込む業者があり、確認に多くの時間と労力と経費がかかっているのが現状である。

## 家庭ごみの自己搬入手数料改定の算出根拠とその効果について

1-4-(2) 手数料改定の効果について  
3-6-(2)-イ 自己搬入にかかる手数料改定の根拠について  
12-1-(1) 家庭ごみの自己搬入の手数料改定と予約制が及ぼす影響

### 市側の答弁:

ごみ集積所への適正排出を促し、今後導入予定の自己搬入予約システムと合わせて、家庭ごみの

自己搬入を適正に運用する。予約システム履歴等を管理することにより、不適正な自己搬入の防止につながると考えている。不法投棄が増えないよう、市民が使いやすいシステムとするため、聞き取りの内容を簡素化し、搬入時の待機時間が短縮できるように努めるとともに、より機会を捉えて広く周知する。10kg毎に100円とした算出根拠は、令和2年度戸塚環境センター、朝日環境センター、鳩ヶ谷衛生センターの自己搬入に係る経費の合計を、自己搬入量の合計で割ると、10kg毎に約195円の経費となり、1/2は市負担として考えた。

### おぎのあずさ追記:

今回の議会で可決された、議案第95号「川口市廃棄物の減量及び適正処理に関する条例の一部を改正する条例」に関する質問です。

市としては、決まった時間までにごみをごみステーションに置いてもらって、決まった時間に回収するほうが、経費(我々の税金)がかからないようにです。

## 収集モデラ地区の効果と進展開は

12-1-(3) 西川口駅周辺の収集モデラ地区の効果と今後

### 市長の答弁:

本年度より、不法投棄が顕著な西川口駅周辺地域をモデラ地区として、通常行方一般ごみや資源物の収集に加え、集積所に不法投棄されたごみを毎日午後後に巡回回収する他、区域内で通報があれば原則、即日回収中。モデラ地区のクリーン推進員に7月に行ったアンケートでは、「不法投棄が減った」「街がきれいになった」との回答が多く寄せられ、一定の事業効果があつたと認識している。しかし依然、不法投棄されており、様々な課題がある。解決には地元・市民の皆様が不可欠であり、改めて、日頃、集積所を管理(掃除)していただいている皆様は、地域の方々がごみ出しルールやマナーを理解していただけたら、周知啓蒙についてご協力をお願いしたい。今後は、監視、指導、不法投棄の回収をさらに強化する他、問題を抱えている町会・自治会との連携を図りながら、問題解決に取り組む。

### おぎのあずさ追記:

うまくいって、横展開されると良いのですが……

# 災害

## 見沼代用水に遊歩道や池の設置を

7-6-(1) 見沼代用水に遊歩道設置を  
8-6 埼玉県内50m水深沼田沼を起点に見沼代用水沿いに  
池の掘削を

### 市側の答弁:

道路幅員や地域要望を踏まえ、現地調査を行い、関係機関と協議、調整の上、検討する。

## 太陽光パネルの廃棄方法について

6-6 太陽光パネルの廃棄について  
8-2-(4) 太陽光パネルへの考え方  
12-1-(2)-ア 太陽光パネルの撤去と処理に関する周知啓発  
12-1-(2)-イ 解体・撤去・交換に係る費用の補助

### 市側の答弁:

太陽光パネルの寿命は長く、国の固定買い取り制度では想定する運転年数を25年間としている。本市としても再生可能エネルギー利用の推進を図るため、設置された太陽光発電設備は保守・整備をしっかりと行い、できる限り長く使用していただく観点から、解体・撤去に対する補助の適用は難しい一方、設備全てを撤去し交換する場合は、新設として支援金の対象としている。

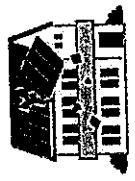

取り外され廃棄物となった住宅向け太陽光パネルは、取り外し工事の元請け業者が排出事業者として処理責任を負う。国は太陽光発電設備の再利用・再資源化に関し、ガイドラインを公表するとともに、現在、その促進のための新制度を検討中。市としては、国の動向を注視しつつ関係法令に基づき、排出事業者に対する適正処理の指導を継続する。

なお、太陽光発電だけでは電力需要を賄えず、今後増大するパネル廃棄、パネル価格上昇等の課題も認識している。現状では、脱炭素社会を実現するためには太陽光発電の導入が必須と考えられているが、エネルギーリソースの観点から、太陽光以外の風力等その他の再生可能エネルギーの利

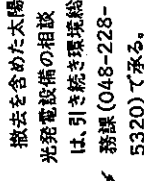

用手法も調査研究する。  
撤去を含めた太陽光発電設備の相談は、引き続き環境総務課(048-228-5320)で承る。

## 埼玉高速鉄道各駅を、有事の際の緊急一時避難施設として活用

8-4 埼玉高速鉄道各駅を緊急一時避難施設に

### 市側の答弁:

国民保護法に基づき、都道府県知事が決めること、一時的な避難施設として大変有効と認識しており、埼玉県に協力して有事に備える。

### おぎのあずさ追記:

悲しいことに、妙にリアルになってしまいました。3年前にこの質問がされていたら、今と違う反応だったかもしれません。  
ロシアのウクライナ侵略開始直後、娘に「家に爆弾が落ちてくる時、どこに通げるの?」と聞かれて、「川口元郷駅かな」と答えた自分がいます。……

## 南消防署の建替えについて

1-7 南消防署の建替えについて

### 市長の答弁:

横曽根分署に現在の南消防署の一部機能を移転し、そこを南消防署とし、中央地区の南消防署は分署にするよう、前向きに検討する。  
横曽根分署が南消防署になれば、北消防署、現在建設中の東消防署(旧鳩ヶ谷分署)の3つが、市内でバランス良く配置される。

### おぎのあずさ追記:

南消防署は、本町小学校、川口郵便局、緑杖寺さんに囲まれた、本町2-4-39にあり。昭和41年に竣工し、11月で築56年。エレベーターは故障し使えず、天井は雨漏りて崩落している。工事が難しく、現地で建て替えるとなると、場所が狭く、工事が難しく……、広い敷地を持つ横曽根分署(西川口3-18-1)を南消防署にしては、という提案をした。

## 新細分署の建替えについて

10-2-(1) 新細分署の建替えについて

### 市側の答弁:

南消防署と同様、早急に建て替えが必要。新郷待機宿舎を除去し、敷地全体が有効となるよう前向きに考える。

### おぎのあずさ追記:

新郷待機宿舎は現在、入居者ゼロだそうです。

## 消防(救急)職員の休憩管理について

10-2-(3) 消防(救急)職員の休憩管理について

### 市側の答弁:

コロナ禍で、搬送困難患者が多くなり、連絡勤務が多発している。搬送先の病院や、最寄りの公共施設等でのトイレ休憩や水分補給を認めている。

### おぎのあずさ追記:

消防(救急)職員の皆様、トイレも我慢しなければならぬほど長時間勤務となっているそうです。

## 避難所として活用した学校の再開基準について

6-4-(1) 避難所として活用した学校の再開について

### 市側の答弁:

災害復旧が進み、仮設住宅の設置等、生活再建の目的がつき、教室等のスペースに一定の空きが出てきたことを条件に、学校再開の検討をすることとしている。その方針について、避難所開設運営マニュアル等へ記載することを検討する。

## その他

## 旧領家高層住宅解体工事の安全対策について

5-7-(1)-ア アスベストの使用箇所について  
5-7-(1)-イ アスベストの除去方法について  
5-7-(1)-ウ 工事全体の安全対策について  
5-7-(1)-エ 騒音と振動について

### 市側の答弁:

他自治体を参考に、ニーズの把握に努め、必要に応じて検討する。(前問にほぼ同じ回答でした)

外壁の塗装剤、浴室の天井板、公民館・実習室の壁の塗装剤、保育所事務室の天井吹付塗料等にアスベスト含有建材の使用が確認されており、その除去方法については、周辺環境への影響が小さい業態装置付きディスクグラインダー工法や、迅速な作業ができる剥離剤併用超高圧水洗工法等、様々な工法があるため、施行箇所に応じて最適な工法を選択するとともに、慎重な施工を徹底する。

また、領家小学校に通う児童の安全確保のため、登下校時は資材の搬出入を禁止し、工事実施日は警備員を常駐させ、車両の出入りの管理を行う。さらに、騒音・振動対策としては、低騒音、低振動型の建設機械を使用するとともに、足場に防音バネルを設置し、近隣住民への影響を最小限にする。

## 旧領家高層住宅等跡地の予定は

5-7-(1)-オ 解体後の跡地利用について

### 市側の答弁:

施設解体後、約2,000㎡の公園を計画。地元町会や近隣住民の皆様の意見を伺い、安全・安心・快適に利用していただけたら公園の整備に努める。

## 人が多く向かい離婚講座について

13-3-(1) 人が多く向かい離婚講座の開催について

### 市側の答弁:

他自治体を参考に、ニーズの把握に努め、必要に応じて検討する。

### おぎのあずさ追記:

文京区、港区、豊島区等、都内のいくつかの自治体では、養育費、面会交流、子どものメンタルケア等や、行政の支援制度等を伝える離婚講座を開催しています。子どもがいる夫婦が離婚する場合、知っておくべきこと、決めておくべきことがあります……

## 面会交流コネクターの導入は

13-3-(2) 面会交流コネクターの導入について

### 市側の答弁:

他自治体を参考に、ニーズの把握に努め、必要に応じて検討する。(前問にほぼ同じ回答でした)

12-1-1

# 「視察」って、何するの？

皆さんは、学校で、社会科見学に行くとありますが、学校に行くと、いつもは見られない実際の様子を見たり、話を聞いたりした後、学校に帰って、作文を書いたり、発表したりしませんか。

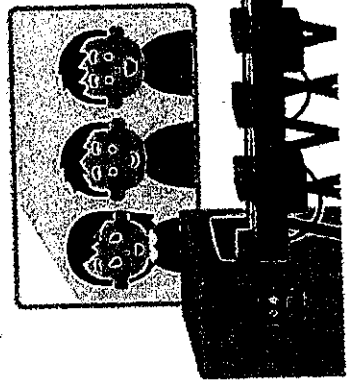

議員も、川口市で解決したい問題があったときに、先に同じ問題に取り組んでいる市町村がないか、調べます。本や、新聞、最近インターネットでも、見つけることができませんが、実際の物の大きさや、実際に利用している人の本当の音が、分からないことが多いです。



なので、実際の様子を見たり、話を聞いたりしたりと、その市町村に行くと、見学や勉強をします。これが、「視察」です。視察した後は、きちんと、レポート(作文)も書きます。嬉しかったことや、苦労したこと、秘密の話を、その場で聞くこともできます。

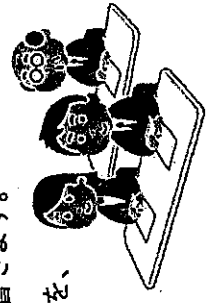

視察は、議員だけがするものではなく、皆さんのお父さん・お母さん・おじいちゃん・おばあちゃんも、お仕事でしたことがあるかも……今度、聞いてみてくださいね。

# おぎのあずさ議員に聞いてみた！！

Vol.3

こちらの企画、ついに3回目です！ありがとうございます。いつも熱い思いをもって行動されているおぎの議員、Vol.3では、その思いが川口市を越えて、国を動かしたお話をお届けします。そこには、ドラマのような展開が待っていました！

——駅前行政センターに設置された授乳スペースについて教えてください。

そごう川口店が閉店し、その6階にあった「ベビー休憩室」を利用していた方から、駅前に授乳やおむつ替えができるスペースを増やしてほしいという声をいただきました。他議員にも同様の声が届き、議員でチームを組んで視察を重ね、市に要望しました。

最初、キュポ・ラ棟2階に、ボックス型授乳室を設置できなかったが、上から覗かれる恐れがあることや、消防法の関係等で断念しました。その後、市役所職員の手作りで、駅前行政センターに授乳スペースが設置されました。カーテンやベビーベッド等の初期費用だけで済み、スペースも広く、複数人での利用も可能です。ご利用の際は、職員にお声がけください。

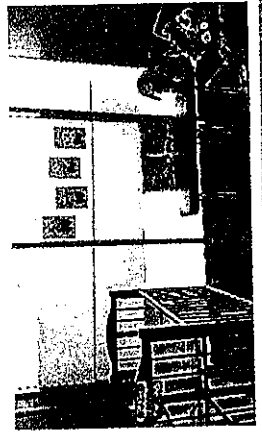

——埼玉スタジアム線に設置された授乳スペースについて教えてください。

川口駅前行政センター内に授乳スペースができた頃に、埼玉スタジアム線全駅でも授乳スペースが設置されました。設置されてからすぐに見に行き、案内の看板を分かつところに置いてもらうように要望しました。

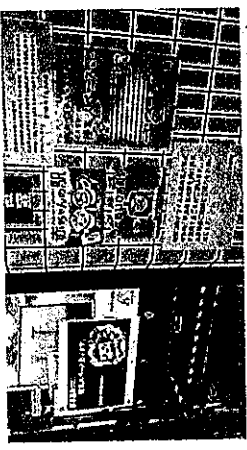

授乳場所があることで、親も安心して電車に乗れますし、これまで以上に利用しやすい駅になったと思います。川口市は、子育て世代が増えています。これからも市民の声をしっかりと聞き、住みやすい街にしていきたいです。

——立候補者の「住所公開」と旧姓使用」について総務省へ現状と要望を届けられた話について教えてください。

川口市(及び埼玉県下全自治体)

では、選挙に立候補した者は、現住所がWEB上に公開されました。事務所等の住所も居住実態がないとダメというところで、住民票の住所になります。家族やご近隣の方もいるため、前回の立候補当時から、この住所公開はやめてほしいと思っていました。

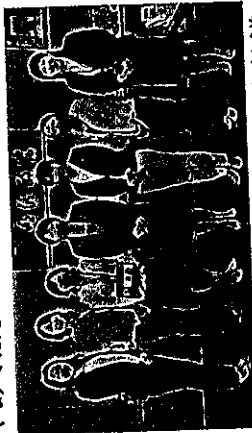

そんな思いを共有した若手女性議員の会「WOMAN SHIFT」と一緒に活動を続け、2020年7月14日、当時総務大臣だった高市早苗議員と直接面会し、立候補者の住所公開と旧姓使用について、現状と要望をお伝えしました。20分ほどの面会でしたが、瞬間に話が進み、「住所、旧姓の取り扱いについて、早急に取り組む」と前向きなご発言をいただきました。

この3日後、総務省から各都道府県選挙管理委員会宛てに「候補者の立候補の届出があった旨の告示事項等について(通知)」が出されました。この通知により、WEB上での「性別、年齢、住所」の公開がなくなり、旧姓使用もやすくなりました。これにより、選挙に立候補しようと考えている方の不安が少し緩和されたと思います。

市産品フェア開催中のSKIPシティ会場から、オンライン出席・受賞↓

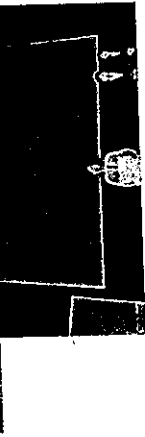

また、この活動で、第16回マニフェスト大賞・優秀政策提言賞を受賞しました。関係者の皆様、ご尽力くださった皆様、本当にありがとうございます。(聞き手:あずサポM)

今回のインタビューでは、おかしいと思つたことを問い続け、制度を変えていったおぎの議員の行動力に魅了されました。Vol.4では、おぎの議員がこれから取り組みたいことを中心にお話を伺います。お楽しみに!

※訂正とお詫び……前号(第13号14ページ最終行)で誤記がありました。訂正してお詫びいたします。  
【誤】2021年6月に川口元郷駅・鳩ヶ谷駅周辺の路上喫煙禁止地区の指定が決定  
【正】2021年6月に川口元郷駅・鳩ヶ谷駅周辺の路上喫煙禁止地区の指定が決定

## 「あずサポ」友達募集中!

おぎのあずさを支えてくださる皆様! QRコードから、おぎのあずさサポーターズ公式LINEへご登録よろしくお願ひします。

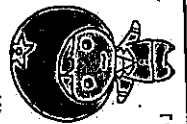

公式LINE  
案内役の「あずサポくん」

## 12月定例会のご案内

令和4年12月定例会は、開会:11月30日(水)、一般質問:12月9日(金)、12日(月)~15日(木)、常任委員会(福祉保健・環境経済文教):12月19日(月)、常任委員会(総務・建設消防):12月20日(火)、閉会:12月23日(金)、各午前10時開会予定です。※日程は予定であり、変更の可能性もございます。

本会議・委員会は、いつでも誰でも傍聴できます!

傍聴を希望される方は、本会議は市役所傍聴受付(新庁舎8階)

に、委員会は議会事務局(新庁舎7階)に当日お越しください。

確定日時や詳細は、川口市議会HPにてご確認ください。(右上QRコード)ご都合が良ければ、そして、新型コロナウイルス感染症が落ち着いていけば、ぜひ、足をお運びください。※同日同時刻に、インターネット中継もございます、ぜひご覧ください。



12月定例会で今任期最後の一般質問を行う可能性があります。決まり次第「あずサポ」(LINE)で案内しますので、ぜひ友達登録してください。

## おわりに

川口市議会レポート第14号「あずサポ」、いかがだったでしょうか。

子どもに、「お母さんの仕事で何か知りたいことある?」と聞くと、「視察って、何するの?」と聞かれたので、今号のこともむけページは、視察にしました。

ここ2年、視察の受け入れを中止していた自治体も、最近は受け入れを再開しており、1~2泊の宿泊を伴う遠方視察もあつたため、気になったのだと思います。コロナ禍で、オンライン視察が可能になった自治体もありますが、やはり現地で見ると、違うなあと思いますし、新たな発見があることのほうが多いです。

新型コロナウイルス感染症の陽性者数について、全国一律で詳細な発表がされなくなりましたが、なくなつたわけにはありません。共存していくほかに舵を取り始めています。冬には、インフルエンザも流行するかもしれません。

皆様におかれましては、引き続き、手洗い、アルコール消毒、換気を行い、他者と近くで会話をされる際は、マスク(できれば不織布マスク)を着用してください。

何かございましたら、お気軽にご意見等をお寄せください。 **おぎのあずさ**







# 電気料金等領収証

発行年月日 2023年01月27日

御中  
様

オギノ アズサ

¥2,140 -

(うち消費税相当額 ¥194)

但 2022年12月分 電気料金として

上記正に指定の口座より引き落としにて領収いたしました

領収月日 12月19日

事業所 川口支社(事業所コード413)  
地区番号 04  
お客さま番号 [REDACTED]  
ご契約住所 埼玉県川口市元郷1丁目2-7  
トシビル102  
ご契約名称 オギノ アズサ 様  
ご契約種別・容量 従量電灯 B・30A  
使用期間 11月8日~12月6日  
ご使用量 47kWh

東京都千代田区内幸町一丁目1番3号  
東京電力エナジーパートナー株式会社

TEPCO

本紙は電子的に保持している領収データを画面表示したものです。

12-2-1



荻野 梓 様

お支払額	568,085円
お支払日	2023年02月06日

口座名義	梓ノアス
金融機関	楽天
支店	マーチ
口座番号	*****
支払方法	口座振替

ご利用可能枠	800,000円
内 割賦枠	800,000円
内 キャッシング枠	0円

2022年12月以前は「ご利用可能枠」と「割賦枠」が一律同額となっておりますが、2023年01月以降は「ご利用可能枠」と「割賦枠」を分けて表記しております。割賦とは、ショッピングご利用分の内、1回払い以外（分割払い、リボ払い）のお支払方法によるご利用分を指します。なお、ボーナス1回払いも割賦に含まれます。

◆ ショッピングお支払後残高 (2回払い、分割払い、ボーナス一括払い、リボ払い)		
支払区分	今回ご利用残高 (手数料含む)	支払後残高 (手数料)
ショッピング2回払い	0	0
ショッピング分割払い	0	0
ショッピングボーナス一括払い	0	0
ショッピングリボ払い	0	0
		夏季 (8月) : 0

◆ お客様のリボ払いのご契約内容				
ご利用方法	ご利用コース	年率 (実質年率)	返済回数	ボーナス加算額
ショッピングリボ	5,000円コース	13.2%	**月/**月	夏季

◆ カードご利用明細											
は、JCB日本及びVISA加盟店でのご利用です。また、Visa、Mastercard、JCB加盟店でのご利用です。											
年	月	日	利用店名	ご利用額	お支払額	返済手数料	支払区分	回数	今回ご利用額	今回お支払額	残高
			荻野 梓 様								

12-2-(3)

↑

1,712

22	12	26	★	CITVPlus	1,712	1回払	1,712				
----	----	----	---	----------	-------	-----	-------	--	--	--	--





内訳項目金額(円) BREAKDOWN BY CATEGORY (YEN)	内訳金額(円) AMOUNT (YEN)	内訳等詳細 (DETAILS OF BREAKDOWN)		税区分 (TAX)
		ご利用期間 (12/1~12/31)		
◇基本使用料等(計)	2,200	2,200	カケホーダイプラン(ケータイ)	合 算
◇通話料・通信料(計)	188	48	FOMA・SMS通信料	12月ご利用分 合 算
		140	他社接続サービス通信料 [FOMA]	12月ご利用分 合 算
			ナビダイヤル等	
◇その他ご利用料金等(計)	-18	2	ユニバーサルサービス料/基本	1番号あたり2円のご請求となります 合 算
		-20	eピリング割引料	12月請求分 合 算
◇消費税等相当額(計)	237	237	消費税等相当額(合計)	合算表示の料金合計×10%
◇合計	2,607	2,607	合計	
		<NTTドコモからのお知らせ>		
		○継続利用期間は、12月末で		12年9か月となりました。
		○ポイントのお知らせ		
		12月ご利用分に対する獲得ポイントは、		です。
		(ポイント進呈の対象になるご利用金額は、		2,230円です。)
		※その他の獲得ポイントはWEBをご確認ください。		

\*\*\*ユニバーサルサービス料について\*\*\*  
 ユニバーサルサービス料は、あまねく日本全国においてユニバーサルサービス(NTT東西の加入電話等)の提供を確保するためにご負担いただく料金です。  
 なお、社団法人電気通信事業者協会から1番号当たりの費用(番号単価)が公表されています。

ビックカメラSuicaカードご利用代金明細書

荻野 梓 様

会員番号	****-****-****
お支払額	233,247円
お支払日	2023年03月06日

口座名義	株主様
金融機関	楽天
支店	マーチ
口座番号	*****
支払方法	口座振替

ご利用可能枠	1,000,000円
内 割賦枠	1,000,000円
内 キャッシング枠	0円

2022年12月以前は「ご利用可能枠」と「割賦枠」が一律同額となっておりますが、2023年01月以降は「ご利用可能枠」と「割賦枠」を分けて表記しております。  
 割賦とは、ショッピングご利用分の内、1回払い以外（分割払い、リボ払い）のお支払方法によるご利用分を指します。なお、ボーナス1回払いも割賦に含まれます。

◆ ショッピングお支払後残高 (2回払い、分割払い、ボーナス一括払い、リボ払い)

支払区分	今回ご利用額(手数料含む)	支払後残高(円)
ショッピング2回払い	0	0
ショッピング分割払い	0	0
ショッピングボーナス一括払い	0	0
ショッピングリボ払い	0	0
		夏季(8月): 0

◆ お客様のリボ払いのご契約内容

ご利用方法	返済コース	手数料率(年利)	返済回数	返済開始月	返済終了月	ボーナス一括返済
ショッピングリボ	5,000円コース	13.2%	**月/**月			

◆ カードご利用明細

ーグは、JRE東日本及びView加盟店でのご利用です。  
 ーグは、Visa、Mastercard、JCB加盟店でのご利用です。

ご利用月	ご利用日	ご利用店名	ご利用額	返済額	支払区分	返済回数	返済金額	返済日	残高
22	12	31	★ インターネットイニシアティブ	900	900	1回払	900		
22	12	31	★ ドコモご利用料金 1月分	2,607	2,607	1回払	2,607		

12-2-5  
 12-2-4







政務活動報告書（個表）

2023年3月31日作成

管理番号	12 - 3		
会派(議員)名	荻野 梓		
実施年月日	2022年12月17日他		
政務活動の 具体的内容	項目	①調査研究費 ⑤要請・陳情活動費 ⑨人件費	②研修費 ⑥会議費 ⑩事務所費
	内容	③広報費 ⑦資料作成費 ⑪事務費	④広聴費 ⑧資料購入費
支出の内容	金額	839 円	
	内訳	①ラベルシール代 ②便箋代	725 (=1450円/2) 114 (=228円/2)
備考			

※領収書等は領収書等貼付用紙（別様）に貼付し、この報告書に添付すること

管理番号  
※ 12-3

領収書等は重ならないように貼付すること

①

**Shimachu Home's**

ご購入店 島忠 川口朝日店  
Tel はフロア毎です。

HC : Tel 048-224-3456

家具 : Tel 048-224-3711

★ニトリポイント始めました★  
シマホでも、ニトリポイントが  
貯まる!!使える!!

②

2022年12月17日(土)18:09 #004303  
221430 7903

\*\*\* 領収証 \*\*\*

内10 0053 ラベルシール ホワイト  
A4 28923 ¥1,450  
P4906186289238

小計	¥1,450
(内税10%対象額)	¥1,450
(内税額) 10%	¥131
買上点数	1点

合計 ¥1,450  
お預り ¥1,500  
(内消費税等 ¥131)  
お釣り ¥50

内Bは軽減税率対象商品です。

ニトリ会員番号 XXXXXXXX4863  
今回が\*イト 13P  
(100円1枚\*イト対象額 ¥1,319)  
前日確定が\*イト 0P  
累計が\*イト 13P  
本年失効が\*イト 0P  
本年失効日は12月31日です

レシート番号:0043037903



本社所在地  
埼玉県さいたま市中央区  
上落合8-3-32  
<http://www.shimachu.co.jp/>

お客様の声をお聞かせください



下記アンケート番号を  
ご確認の上、インター  
ネットのアンケートに  
ご協力をお願い致します。  
アンケート番号:043



川口エルザタワー店 ☎048-227-3248  
<https://www.summitstore.co.jp/>

< 領 収 証 >

2022年12月31日(土)14:53 ｼﾞﾀ0610

スNo00650943  
スキャンレシ\*0305 スキャンNo5609  
1600\* B5 常用箋 横罫 ¥208  
小計 ¥208  
(外10% 対象額 ¥208)  
外10% ¥20  
(税合計 ¥20)  
合計 ¥228  
お預り ¥10,053  
お釣り ¥9,825  
お買上点数 1点  
\*\*\*\*\*ポイント情報\*\*\*\*\*  
獲得ポイント 5点



\*\*\*\*\*  
「軽」印は軽減税率(8%)対象商品  
★印はセルフメディケーション税制  
対象商品



レシートNo0376 店No00335



令和4年11月30日

関東部会（北関東ブロック）  
支部長市 市議会議員 各位

全国市議会議長会事務総長 橋本 嘉一

「2040 未来ビジョン出前セミナー in 宇都宮」  
参加希望者の募集について

時下、ますますご清祥のこととお喜び申し上げます。

さて、全国市議会議長会主催の「2040 未来ビジョン出前セミナー in 宇都宮」を下記のとおり開催いたします。

つきましては、下記により応募関係書類を送付いたしますので、参加ご希望の方の氏名等を下記【応募関係書類】2.の「参加申込表」にご記入の上、貴市議会事務局から運営事務局（株式会社ぎょうせい）宛にFAXでご送信くださるようお願いいたします。またあわせて県内各市議会事務局への御案内もお願い申し上げます。

なお、準備の都合上、締め切りは12月16日（金）とさせていただきますので、併せてよろしくお願い申し上げます。ご不明点がございましたら下記の株式会社ぎょうせい2040未来ビジョン出前セミナー事務局までお問あわせいただければ幸いです。

なお、新型コロナウイルスの蔓延状況によっては、リモートでの開催も想定しております。その際はあらためてお知らせをさせていただきますのでご承知おきください。

以上、ご多忙のところ大変恐縮ですが、何卒よろしくお願い申し上げます。

## 記

## 【開催概要】

- |        |                                     |
|--------|-------------------------------------|
| 1.セミナー | 「2040 未来ビジョン出前セミナー in 宇都宮」          |
| 2.日 時  | 令和5年1月23日（月） 13時30分～15時30分          |
| 3.場 所  | 宇都宮駅東口交流拠点施設（〒321-0969宇都宮市宮みらい1-20） |
| 4.講 師  | 森本 章倫 氏（早稲田大学理工学術院/社会環境工学科/教授）      |
| 5.演 題  | 「都市のコンパクト化と地域公共交通の再構築」              |

## 【応募関係書類】

- 1.開催案内チラシデータ
- 2.参加申込表

以上

お問い合わせ先  
株式会社ぎょうせい 2040 未来ビジョン出前セミナー事務局  
担当者 XXXXXXXXXX  
〒136-8575 東京都江東区新木場 1 丁目 18-11  
電話：(03)6892-6636 FAX：(03)6892-6931  
E-mail：si-gichokai2040@gyosei.co.jp

## 2040未来ビジョン出前セミナーの開催について

- 1 日時 : 令和5年1月23日(月) 午後1時30分  
(申込期間 令和4年11月30日(水)~12月8日(木))
- 2 場所 : 宇都宮駅東口交流拠点施設(ライトキューブ宇都宮)  
3階 中ホール
- 3 テーマ : 都市のコンパクト化と地域公共交通の再構築
- 4 講師 : 早稲田大学理工学術院社会環境工学科 教授  
森本章倫(もりもと あきのり)氏

## 講師略歴

1964年、山口県生まれ。1989年、早稲田大学大学院理工学研究科修了。その後、早稲田大学助手、宇都宮大学助手・助教授、マサチューセッツ工科大学(MIT)研究員を経て、2012年、宇都宮大学大学院工学研究科教授。2014年より現職である早稲田大学理工学術院教授。専門は、都市計画、交通計画。

これまで、一般財団法人道路経済研究所・懸賞論文優秀作(1993年)、日本地域学会著作賞(2010年)を受賞。日本都市計画学会常務理事のほか、国土交通省「都市交通における自動運転技術の活用方策に関する検討会」座長など、国や都道府県などの検討会委員を務める。

また、宇都宮市においても、都市・交通計画分野等におけるアドバイザーや、各種外部検討組織の委員などを歴任いただき、本市の都市・交通施策にご尽力いただいている。

## ◎ 開催概要

## (1) セミナー概要

- 【名称】 2040未来ビジョン出前セミナー  
 【主催】 全国市議会議長会  
 【開催趣旨】 経済社会構造に大きな変容を迫る主要テーマに関して、議員が様々な見解を冷静に吟味し、必要な知識、教養等を深め、諸課題への対応に備えるため  
 【日時】 令和5年1月23日(月) 午後1時30分  
 【会場】 宇都宮駅東口交流拠点施設 ライトキューブ宇都宮3階 中ホール  
 【参加者】 各部会(区域毎)の市議会議員、市役所職員

## (2) 申込み

- 【募集チラシ配布】 令和4年11月29日(火)より  
 【申込み期間】 令和4年11月30日(水)～12月8日(木)  
 【申込み先】 全国市議会議長会(各市議会事務局取りまとめ)

## (3) アクセス及び駐車場

- ・ 宇都宮駅東口交流拠点施設はJR宇都宮駅改札口から東口へ徒歩2分
- ・ 当該施設には無料の駐車場がないため、できる限り公共交通でお越しいただきたい
- ・ 車で来場される場合は、「ウツノミヤテラス」併設の立体駐車場(480台)が利用可  
 ※ 駐車料金は、入庫から30分無料、20分毎に100円
- ・ バスでお越しになる場合、会場付近で乗降できるようにし、バスの一時的な駐車場所を確保できるよう、調整しているため、ご利用の際は、事前にご相談いただきたい。

## 【参考 宇都宮駅東口地区整備事業の概要】

- ・ 「人・もの・情報」などの交流と賑わいの創出や、都市の魅力向上などに資する交流拠点施設やホテル、商業施設など、多様で高次な都市機能の導入による新たな都市拠点の形成
- ・ LRT停留場や交流広場を中心とした施設配置により、LRT停留場と広場が直結するなど、LRTとの一体感を醸成

## ○ 施設概要

	街区	施設名	延床面積	階層	種別
民間施設	中央街区①	ウツノミヤテラス	37,795 m <sup>2</sup>	14階	商業施設・オフィス(1～6階)、カンデオホテルズ(5階の一部～14階)、自走式駐車場(別棟5階建て、480台)
	中央街区②	シンフォニー病院	9,295 m <sup>2</sup>	7階	脳神経脊髄脊椎外科サービス(脳神経外科、循環器内科等)
	南街区	クラウド宇都宮	11,247 m <sup>2</sup>	15階	110戸
公共施設	中央街区①	ライトキューブ宇都宮(交流拠点施設)	11,485 m <sup>2</sup>	4階	1階:大ホール2,000席,小会議室45席×8室,2階:大会議室300席×2室,3階:中ホール700席,4階:小会議室35席×3室
		宮みらいライトヒル(交流広場)	6,007 m <sup>2</sup>	1～3階	1階1,769 m <sup>2</sup> , 2階1,781 m <sup>2</sup> , 3階2,457 m <sup>2</sup>
	南街区	自転車駐車場	3,808 m <sup>2</sup>	3階	自転車2,311台,バイク200台

領収書等貼付用紙

管理番号  
※

01-01

領収書等は重ならないように貼付すること

領 収 書  
 Receipt  
 領収年月日 2023-1.23  
 金額 ¥7,120  
 [クレジット扱い]  
 購入商品 JR乗車券類 JR tickets  
 (20093 4枚)  
 東日本旅客鉄道株式会社  
 川口駅  
 川口駅VF3発行 30094-01

納税申告  
 谷津  
 川口駅VF3発行  
 30094-01

お客様控

クレジットカードご利用票 / CREDIT CARD SALES SLIP

R001

有XX-XX

会社名・会員番号  
 取引内容:お買上

VIEW-XXXXXXXXXXXX  
 支払区分: - 回

IC (JR東日本)  
 ¥7,120

商品名: 自由席券

ATC0480 COO  
 4枚(冊)

1月23日 大宮→宇都宮 乗車券込み 他  
 乗車変更や払戻しの取扱箇所、内容、方法等に制限があります。  
 払戻しの際は購入時のカードをお持ちください。

JCB Credit 80000000651010  
 2023-1.23 20093-02

この控は大切に保存してください。  
 川口駅VF3発行

※管理番号は政務活動報告書(個表)と同一とし、複数にわたるときは枝番を付すること



ビックカメラSuicaカードご利用代金明細書

荻野 梓 様

会員番号	****-****-****-██
お支払額	233,247円
お支払日	2023年03月06日

口座名義	株ノブス
金融機関	楽天
支店	マーチ
口座番号	*****
支払方法	口座振替

ご利用可能枠	1,000,000円
内 割賦枠	1,000,000円
内 キャッシング枠	0円

2022年12月以前は「ご利用可能枠」と「割賦枠」が一体同額となっておりますが、2023年01月以降は「ご利用可能枠」と「割賦枠」を分けて表記しております。  
 割賦とは、ショッピングご利用分の内、1回払い以外（分割払い、リボ払い）のお支払方法によるご利用分を指します。なお、ボーナス1回払いも割賦に含まれます。

◆ショッピングお支払後残高（2回払い、分割払い、ボーナス一括払い、リボ払い）		
支払区分	今回お支払額・お振込金（手数料含む）	お支払後残高（お振込前）
ショッピング2回払い	0	0
ショッピング分割払い	0	0
ショッピングボーナス一括払い	0	夏季（8月）：0
ショッピングリボ払い	0	0

◆お支払のリボ払いの具体的な内容				
ご利用方法	お支払回数	お支払利率	お支払期間	お支払総額
ショッピングリボ	5,000円コース	13.2%	●月/●月	

◆カードご利用明細  
 マークは、JR東日本及びびびView加盟店でのご利用です。  
 マークは、Visa、Mastercard、JCB加盟店でのご利用です。

ご利用年月日	ご利用店	ご利用額	お支払額	お支払回数	お支払利率	お支払期間	お支払総額	お振込先	お振込日	お振込額	お振込先	お振込日	お振込額
	****-****-****-██												
	荻野 梓 様												

23	01	23	● 川口駅指定定期券発機	7,120	7,120	1回払	7,120						
----	----	----	--------------	-------	-------	-----	-------	--	--	--	--	--	--

→ 01-01



政務活動報告書（個表）

2023年3月31日作成

管理番号	01 - 02
会派(議員)名	荻野 梓
実施年月日	2023年1月5日他
政務活動の 具体的内容	①調査研究費      ②研修費      ③ <b>広報費</b> ④広聴費 ⑤要請・陳情活動費   ⑥会議費      ⑦資料作成費      ⑧資料購入費 ⑨人件費      ⑩事務所費      ⑪事務費
	内 容 「川口市議会レポート」の印刷、配布費 ※内容を詳細に記載し、報告書がある場合は添付すること
支出の内容	金 額      451787 円
	内 訳 ① 「川口市議会レポート」第15号 印刷代      293190 ② 「川口市議会レポート」第15号 郵送用封筒代      3352 ③ 「川口市議会レポート」第15号 郵送代      25802 ④ 「川口市議会レポート」第15号 郵送代      17980 ⑤ 「川口市議会レポート」第15号 ポスティング代      53333 ⑥ 「川口市議会レポート」第15号 印刷代      58130 ※添付する領収書等と同一番号を付記し対応関係を明らかにすること
備 考	

※領収書等は領収書等貼付用紙（別様）に貼付し、この報告書に添付すること

「政治を身近に」「子ども連のため」私の視点でお届けします

# 川口市議会レポート

おぎのあずさ編 第15号 2022年12月定例会

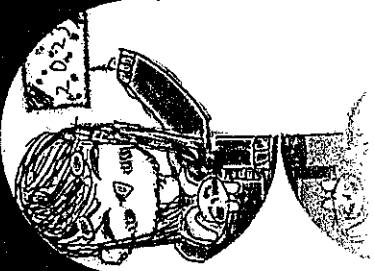

## おぎのあずさ事務所

発行元・連絡先: 〒332-0011 川口市元郷1-2-7-102  
 事務所住所: (留守録かFAXにメッセージを)  
 TEL・FAX: [Redacted]  
 メールアドレス: [Redacted]  
 ホームページ: <http://oginoazusa.com/>  
 Ameblo, Twitter, Facebook 等で情報発信中!  
 毎月第3月曜日14時台は、ラジオに出演中!  
 FMかわぐち (85.6MHz) 「月曜日の課外授業」

## はじめに

こんにちは、荻野梓(おぎのあずさ)、川口市議会議員です。  
 市民の代表として出席した、川口市議会12月定例会の内容を、市民の皆様と共有するため「川口市議会レポート」を作成しお届けします。



はじめに  
 議案一覧と議決結果  
 一般質問(抜粋)  
 こともしらべが  
 議員提案案例がでけるまで

川口市障害のあるなしに関わらず  
 共に学び成長する子ども条例(全文)  
 3月定例会のご案内  
 おわりに

おぎのあずさ



川口市議会レポート(本号)の発行元・連絡先(おぎのあずさ事務所)が、おぎのあずさ事務所(おぎのあずさ)の代表として出席した、川口市議会12月定例会の内容を、市民の皆様と共有するため「川口市議会レポート」を作成しお届けします。

本号の内容です。ご意見・感想、ご相談等、お気軽にどうぞ。

電子版(pdfファイル)もご覧いただけます。

おぎのあずさ事務所(おぎのあずさ)の代表として出席した、川口市議会12月定例会の内容を、市民の皆様と共有するため「川口市議会レポート」を作成しお届けします。

## 議案一覧と議決結果

今回は、市長提出議案36件、議員提出議案3件が可決となりました。  
 補正予算では、新型コロナウイルス感染症対応医療機関補助金を増額し発  
 熱外来の医療機関従事者に1人1万円を支給する他(5億7569万1千円)、各庁  
 舎における光熱水費等の上昇による増額(2億9042万1千円)が行われました。  
 議員提案案例では、第5号「川口市障害のあるなしに関わらず共に学び成長  
 する子ども条例」の策定に、構想から最後まで携わりました。(P15に全文掲載)

議案番号	議案名	議決結果	自	公	共	他	行
104	令和3年度川口市一般会計及び各種特別会計決算認定について	原案可決	○	○	○	○	○
105	令和3年度川口市水道事業会計決算認定について	原案可決	○	○	○	○	○
106	令和3年度川口市下水道事業会計決算認定について	原案可決	○	○	○	○	○
107	令和3年度川口市病院事業会計決算認定について	原案可決	○	○	○	○	○
114	令和4年度川口市一般会計補正予算(第7号)	原案可決	○	○	○	○	×
115	令和4年度川口市後期高齢者医療事業特別会計補正予算(第1号)	原案可決	○	○	○	○	○
116	令和4年度川口市国土地区画整理事業特別会計補正予算(第1号)	原案可決	○	○	○	○	○
117	令和4年度川口市水道事業会計補正予算(第1号)	原案可決	○	○	○	○	○
118	令和4年度川口市下水道事業会計補正予算(第1号)	原案可決	○	○	○	○	○
119	川口市情報公開・個人情報保護審査会条例の一部を改正する条例	原案可決	○	○	○	○	×
120	川口市情報公開・個人情報保護審査会条例の一部を改正する条例	原案可決	○	○	○	○	○
121	川口市情報公開条例の一部を改正する条例	原案可決	○	○	○	○	○
122	行政手続における特定の個人を識別するための番号の利用等に関する法律に基づく個人番号の利用及び特定個人情報の提供に関する条例の一部を改正する条例	原案可決	○	○	○	○	○
123	川口市職員退職手当支給条例の一部を改正する条例	原案可決	○	○	○	○	○
124	川口市自転車駐輪場条例の一部を改正する条例	原案可決	○	○	○	○	○



\*移動期日前投票所(バス)を導入してはいいかがか.....13

### 福祉

#### ★児童虐待防止に向けた地域での見守り方法(アクト)について

14-1-1(1) 地域での見守り方法(アクト)について

**市側の答弁:**  
要保護児童等を早期に発見し、適切な支援を行うネットワークとして、児童相談所、保育所、学校、民生委員児童委員協議会、川口市医師会、川口歯科医師会等を構成員とする「要保護児童対策地域協議会」を設置。これらとの機関の他、市民から生活状況が気になる子どもについても、連絡が入った場合には、世帯の状況を確認し、関係機関と連携を図り、子どもとその家庭の支援に取り組んでいる。

#### ★令和6年度の設置を目指す「こども家庭センター」の進捗について

14-1-2(2) 令和6年度からのこども家庭センターについて

**市側の答弁:**  
本年8月に国から同センターの組織体制と、児童福祉・母子保護の一体的支援について概要が示されたが、職員配置基準等、一体化の対象である子ども家庭総合支援拠点と子育て世代包括支援センターの詳細な見直しについては言及されていない。このため、今年度中に作成予定であるガイドライン等、国の動向に注視し、設置に備え準備する。

#### おぎのあずさ追記:

児童福祉を担う、子ども家庭総合支援拠点事業(本市では子ども部管轄)と、母子保護を担う、子育て世代包括支援センター事業(本市では保健部管轄)が、似たような機能を持ったので、一体化されることがどちらの方が掘み辛かったのか、子ども部と保健部でキックオフミーティングを昨年8月に実施するも、国から「詳細は本年度末まで待つて」と言わ

れているそう、国のほうで早く決めてほしい案件。

#### ★児童虐待防止に向けた要援家庭への訪問家事支援について

14-1-3(3) 要支援家庭への訪問家事支援について

**市側の答弁:**  
現在、養育支援が特に必要であると判断した家庭を対象に、訪問支援員がその家庭に訪問し、育児や家事を支援している。この訪問により、家庭や養育環境を整え、適切な養育の実施を確保し、虐待リスク等の高まりを未然に防ぐ。

#### ★児童虐待防止に向けた孤立する妊婦への支援について

14-1-4(4) 孤立する妊婦への支援について

**市側の答弁:**  
思いがけない妊娠をして誰にも相談できず孤立している妊婦は、精神的、経済的、社会的に困難な状況で複合的な課題を抱えている方も多く、このため、子育て世代包括支援センターの保健師等の専門職による支援の他、市の相談窓口、県の無料相談窓口「妊娠SOS」をご案内する等、メールや電話等で相談しやすい体制の確保に努めている。

#### おぎのあずさ追記:

妊娠SOS、知りませんでした。知らなければ、相談できませぬね.....そして、そちらは電話かメールとのこと。LINE等のSNSを使えば良いですね。

#### ★里親ショートステイ事業の制度的利用目的について

14-2-1(1) ア 制度・利用目的

**市側の答弁:**  
里親ショートステイ事業は、保護者の疾病、育児疲れ、冠婚葬祭への出席等の理由で家庭で子どもを養育が一時的に困難な場合に、川口市内の里親宅にて1週間程度、子どもを預かる事業。本年11月より16世帯の里親と委託契約を結び事業を開始。

#### おぎのあずさ追記:

里親と聞くと、児童虐待を受けた子を保護する、とイメージしがちですが、それだけではありません。保護者自身やご兄弟の試験勉強、受験等、預かっていただくことも可能だそうです。(保護者が子どもを預ける、ご兄弟が里親家庭に行く、どちらでも可)

#### ★里親の水準・研修・守秘義務等の制約は

14-2-1(1) イ 里親の水準・研修・守秘義務等の制約

**市側の答弁:**  
里親は、要保護児童の養育についての理解があること、経済的に困難していないこと、都道府県知事の行う研修を修了している等の要件があり、児童相談所職員の訪問調査等を経て、都道府県知事から認定を受ける必要がある。認定を受けた里親は厚生労働省令により守秘義務が課せられており、本市も、川口市個人情報取扱事務の委託に関する基準に基づき、必要な措置を講じている。



#### ★ショートステイ前中の親子・里親の交流について

14-2-2(2) ショートステイ前・中・後の親子・里親の交流について

**市側の答弁:**  
委託する里親の決定は、子育て相談で行う。現在は利用前の里親との交流機会は設けていないが、保護者の不安解消のために、希望に応じて里親との事前面談や、利用中の保護者と児童との連絡について調整を図る。また、議員ご提案の里親に関するイベントについては、本事業を受託される里親と協議し、実施について検討する。

#### おぎのあずさ追記:

里親ショートステイ事業は、誰もが利用する立場になる可能性がありますが、もし利用する立場となった時、我が子がどんな里親さんに預けられるのか、どういった事業なのか、子どもはアレキサーや発達障害があるけど大丈夫なのか等、気になるります。また、里親事業を利用したことがある保護者から「預

けている最中、子どもと連絡ができていないことが辛かった」とご相談を受けました。自分が病院にいる時、子どももまた、家族と離れ不安になっています。お互いの声が聞ければ、元氣も出てくるかもしれません。

#### ★里親ショートステイ事業の周知を

14-2-3(3) 周知について

**市側の答弁:**  
市サイトや子育てガイドブックに事業内容について掲載する他、詳細な内容をまとめたリーフレットを作成し、保育所や保健センター等の子どもとの支援に関係する機関に配布する等して、広く本事業を周知していただき、利用が図られるよう取り組む。

#### おぎのあずさ追記:

里親ショートステイ事業は、実際に里親をさせている方から「子育て世帯のめんどう者等、病氣・怪我の時に相談した川口市里親ショートステイ事業を行ってほしい」とご相談があり取り組み始めました。例えば、ひとり親家庭で保護者が入院等をしたければいけない時、遠くの親戚や児童養護施設に預かることはできず、近くの親戚や児童養護施設に預けられ、通っている学校を欠席する等しなければなりません。昨年11月から、朝霞市に続いて県内2番目に、里親ショートステイ事業が開始されましたが、まだ市サイトにも掲載されていません。せっかく良い事業を始めたくてくださったので、ぜひ、もっと周知していただきたいとお願いました。

#### ★インクルーシブ保育について

14-15-2(2) 保育について

#### 市側の答弁:

保育所は、全ての子どもが日々の生活や遊びを通じて共に育ち合う場所であり、障害や様々な発達上の課題などを持った子どもも共に過ごす経験は、将来的に障害の有無等によって分け隔てられることなく、相互に人格と個性を尊重し合いながら共生する社会の基盤になると考える。

インクルーシブ保育を実施するにあたり、保育士の配置や専門的な知識を習得するための研修の開催、施設整備等の財政的な措置も必要なことか

### 市側の答弁:

文部科学省が本年9月に「端末利用状況等実態調査」を実施。その調査結果によると、平時の授業で1人1台端末を週3回以上活用している学校が、県全域で約83%に対し、本市では90%あり、県平均を上回っている状況。

また、市内小・中学校での端末利用状況と故障・破損数の関連性は、故障・破損率の高い学校で端末の利用率が高い傾向は見受けられるが、明らかに相関関係が認められる状況ではない。

### おぎのあずさ追記:

市内でも、故障率のバラツキがあるようです……

### ★GIGAスクール端末未壊れすぎ問題で、今後の対策は

14-8-(1)-1 今様の対策

### 市側の答弁:

これまで校長会等を通じて、効果的な破損防止対策の事例を紹介するなど、端末の破損防止を指導してきた。今後は、積極的な端末活用を促す一方、故障・破損の原因分析を進める等、学校への更なる指導を図り、また、議員ご指摘の通り、端末更新時においては、破損防止の観点からの仕様の見直しも視野に入れ、広く検討する。

### おぎのあずさ追記:

前回の9月議会の補正予算で、GIGAスクール端末を3千台、約1億7千万円で購入。あまりに高額過ぎて、これが今後もかかってくるのはさすがにどうかと思ひ、また、保護者や先生方からも「ディスプレイ部が重くて壊れやすい」と聞いているので、子どもが使うの問題ではなく端末に問題がある気がして、県内全自治体に対し、導入しているGIGAスクール端末の機種や故障状況等を調査しました。

埼玉県内の全市町村で、導入台数分の故障台数として故障率を求めたところ、川口市は県内2位の9.0%。ちなみに県内1位は11.5%で、この両者、同一端末を導入しています。同じ端末を導入している自治体はもう一市あり、そちらの故障率は5.3%で県内10位。なお県内の全端末で求めた場合の故障率は3.16%、中央値は2.18%でした。

市内小・中学校で、みどりの学校ファーム推進事業を活用して農作物を栽培する等、授業と関連付けた体験活動を行っている。議員ご提案の校外での農業体験活動については、各学校の立地条件の違い、環境面や、移動時間等の課題があり、各学校で、実態に応じた体験活動を実施している。

### おぎのあずさ追記:

確かに、私が住む南平地区は緑地公園や木型工場があったり見学しやすい、安行・神根地区は植木等や畑があったり見学しやすいという地域差はあります。でも「川口は緑地のまち」とか「川口は農業のまち」と言うなら、子ども達に均等に、生産・製造現場を見学させてあげたいと思ひ質問しました。緑地公園は、今はオンライン見学が行われているようです。

### ★中学校給食での地域産物の利用促進を

14-7-(2) 学校給食での地域産物の利用について

### 市側の答弁:

川口市産のいちごを使用した「川口いちごゼリー」は、令和3年度から学校給食で提供を開始し、令和4年度は全小・中学校の学校給食に提供した。その他にも、川口市産のじゃがいも、ながねぎ、だいこん、ぼうふう等も、学校給食の食材として使用し、児童生徒の食や地域への関心が高まるよう努めている。今後も引き続き、地域産物の利用に努め、食育および地産地消を通じて、川口に愛着を持つ児童生徒の育成を推進する。

### おぎのあずさ追記:

ある日、子ども達が「今日の給食、川口で採れた苺のゼリーが出たよ!美味しかった!」と言ったことをきっかけに質問しました。「川口で採れた苺」と言うことは、「学校でそういう説明をしているのですか?」と市に聞いたところ、そういう紹介文も学校保健課で作作り、学校に渡しているとのことでした。

### ★GIGAスクール端末未壊れすぎ問題で、市内小・中学校の利用状況は

14-8-(1)-7 市内小・中学校の利用状況

減のため、おたふくかぜワクチン接種費用助成を開始。以降、本市の1歳児接種率は約80%に到達。

おたふくかぜは成人してからすると、精巣炎や卵巣炎を合併する確率が高まり、生殖機能に影響するなどの知見があり、少子化につながるおたふくかぜの強い危機感を抱いており、幼児期の「おたふくかぜワクチン接種は大変意義がある」と考えている。

また、現在、任意接種だが、接種を受けた方の90%以上が免疫を獲得できると言われており、感染予防や重症化予防にも有効であると認識している。

今後、おたふくかぜワクチン接種費用助成回数の拡大について、前向きに検討する。

### おぎのあずさ追記:

市長答弁で、さらに「前向きに検討」と言われているので、最上級の良答弁です。1歳で1回目、就学前に2回目の接種が望ましいとされているおたふくかぜワクチン、より接種しやすくなると良いですね!

### ★不妊治療費の非課税助成継続を

14-4-(3) 不妊治療費の上乗せ助成について

### 市側の答弁:

不妊治療は身体的・精神的負担が大きいが、本市では平成30年度から不妊治療を実施している方の経済的負担を軽減するため、独自の非課税助成をする等、支援を実施してきた。

令和4年度からの保険適用後も不妊治療費の一部が全額自己負担で経済的負担が大きいため、支拂の必要性を強く認識。今後も国・県の動向を注視し、他市区町村の状況等情報収集しながら、本市独自の非課税助成継続について検討する。

### 教育

### ★学校での農業の体験活動について

14-7-(1) 農業の体験活動について

### 市側の答弁:

農業の体験活動は、児童生徒が、命や自然、環境や食物等に対する理解を深め、豊かな情操を養うための重要な活動の一つであると認識。現在、市

ら、関係部署と連携を図りながら実施する。

### おぎのあずさ追記:

今回の一般質問で、「インクルーシブ教育について」とともに最後にこの質問は、今議会ですべて可決した「川口市障害のあるなしに関わらず共に学び成長する子ども条例」を踏まえたものです。質問時点では、まだこの条例は議案として上がっていませんでした。先輩から「条例には触れずに、でも匂わせたため、先輩から「条例さんはこれまでも匂わせたから、一番自然に質問ができてきた」と話された質問でした。

### 医療

### ★児童生徒の月経随伴症状等の早期発見のための工夫について

14-4-(2) 児童生徒の月経随伴症状等の早期発見について

### 市側の答弁:

児童生徒の月経異常等を早期に発見し、適切な相談や治療につなげるため、現在、保健調査票へ月経等に関する調査項目を追加する作業中。あわせて、保健の授業や宿泊行事の事前指導といった機会を捉え、児童生徒が月経に伴う自身の不調や心配を学校へ相談しやすい環境づくりに努める。

### おぎのあずさ追記:

子ども自身が「これは月経に伴う不調だな」と気付くのも難しいパターンがあると思いますし、保護者もまた、例えば「男性のひとり親でどう聞いていいかわからない方もいるかもしれない」という質問した。その意図表現を工夫してほしいという質問でした。その意図は伝えたのですが、それは難しいらしいです……

### ★おたふくかぜワクチンの接種費用、1回ではなく2回分助成してほしい

14-4-(1) おたふくかぜワクチンの接種費用助成について

### 市長の答弁:

平成30年度の中核市移行の際、保護者負担軽

を配置しているが、老朽化に伴う今回の設備更新で汎用性の高い機器を導入、設備の維持・管理が容易となった。

**おぎのあずさ追記:**  
こちらも特に広報されないとのこと……電気の消費コストが下がったそうです。全国的に電気料金が上がってしまっているの、料金は変わらないですが、設備更新がなければもっと高かったかなと。

**交通**

**★シニアサイクリの現状と今後は**  
14-11 シニアサイクリの現状と今後について

**市側の答弁:**  
実証実験開始前の令和3年2月の利用回数は、1,657回だったが、直近1ヶ月間は約1.2倍の2万回に達し、急速に利用が拡大している。今後は、事業者と協働し、公有地へのポールの増設や商業施設との連携の促進など、更なる利便性の向上を図るとともに、実証実験終了後も継続的にサービスが提供される体制の構築に向けて取り組む。

**おぎのあずさ追記:**  
こちらは、令和2年9月議会で「シニアサイクリで利便性・回遊性向上と市内経済活性化へ」と質問したの後に伺った質問です。実証実験終了後（令和6年3月26日以降）はどうか、と気になって、市の担当者とお話した際、「都市交通対策室で取り組んだ事業の中で、一番市民に喜ばれている事業ですし、今後も続けていきます。その節はご提案ありがとうございました」と言われ、嬉しかったです◎

**環境**

**★路上喫煙禁止地区指定の今後は**  
14-12 路上喫煙禁止地区の指定について

**市長の答弁:**

**★川口オートの競走路の安全対策結果について**  
14-6-(1) 競走路の安全対策について

**市側の答弁:**  
緩衝柵の支柱に緩衝材を設置。さらに曲線部分の回避帯を1m幅、直線部に緩衝材を設置した。

**★川口オートの子選手用の部屋増設の意図は**  
14-6-(2) 女子選手用の部屋増設について

**市側の答弁:**  
川口場所所属の女子選手は、保菜室を部屋として利用していたが、浴室や洗濯室、トイレがなく、他場の女子選手と施設を共有していた。昨年度、新型コロンナウイルス感染症対策として、他場の女子選手と分離するため施設改修を行った。また、川口場では、女子選手を積極的に受け入れ、近い将来、川口場の女子選手によるレースを行うことを計画していることから、本年11月に既存宿舎入り口の吹き抜け部分を改修し、女子選手用の部屋を増設した。

**おぎのあずさ追記:**  
昨年10月に開催された決算審査特別委員会に配布された「令和3年度主要な施策の成果に関する説明書」の小型自動車競走事業のページで、「女子選手宿舎」という単語がたまたま出てきたことをきっかけに、女子選手用の部屋を含む川口オート側の裏側を視察させていただきました。その時の川口オートレース所長の話がとてもワクワクさせてくれた話だったので、「特に広報はしない」とのことだったので、あえて一般質問に取り上げさせていただきました。川口オートレース、女子部屋の増築、走路の改修、他(写真盛り沢山)」というタイトルでブログを書いているので、こちらもぜひご覧ください

**★川口オートの非常用発電機について**  
14-6-(3) 停電時の緊急発電について

**市側の答弁:**  
停電時に備え、第1発電所に非常用発電機

**市側の答弁:**  
全ての児童生徒が共に学び、成長するための教育環境を整えることは非常に重要。現在、児童生徒の個別の教育的ニーズに応えるために特別支援学級を増設し、各学校に特別支援教育支援員・特別支援学級等補助員を配置し対応している。今後も児童生徒が互いの違いを認識しながら共に学ぶことができてくるよう関係部局と連携を図りながらインクルーシブ教育環境の充実に努める。

**おぎのあずさ追記:**  
こちらの答弁、「子ども部の「インクルーシブ保育について」の答弁と温度差があるね、一般質問として良かったね」と先輩が憤っていました……皆様は、教育と保育の答弁の違い、分かりますか？

**経済**

**★新しい働き方のまち川口とびの「シニアサイクリ」**  
14-9 新しい働き方のまち川口としての「シニアサイクリ」

**市側の答弁:**  
自宅の近くで働きたいという方が起業して市内で仕事をしたいという方が増えている状況は、都市への通勤者が多い本市にとって、日中の地域活性化につながり、市内の経済循環にも大きく貢献すると考え、産業界等との連携や市有施設の利用も見据えた民間事業者の誘致等、コワーキングスペース等新しい働き方に対応した産業支援施設の設置を支援する。

**おぎのあずさ追記:**  
こちらは、令和元年12月議会で、「新しい働き方のまち川口としての発信」として(1)シニアオフィスやコワーキングスペース等の誘致について、(2)中小企業や創業を考える方への支援について、(3)若者への支援について、と質問し、また、前回の令和4年6月議会で、「働きやすい子育てしやすい優しいまちのバージョンアップについて」と質問した続きです。以前より具体的に合った答弁でした。

合わせて、破損時の端末の入れ替えに伴う保護者負担の有無や、保証・保険の加入状況も調査したところ、故意による破損は保護者負担という自治体も多く、保護者負担ありの故障率は2.1%、保護者負担なしは3.8%でした。  
自然故障であれば保証・保険で補償、故意破損であれば保護者に負担を求めるといった方法も考えられます。また、全く使わずに保管しておけば、少なくとも落下等の物理破損は生じないわけではなく、使っているからこそ、たくさん壊れている可能性もあり、川口市が他自治体に比べ非常に使われていると嬉しいことですが、だからといってたくさん壊れて良いわけではありません。  
ということで、質問しました。今回、初めて講場のモニターを使用し、下記グラフを投影しました。

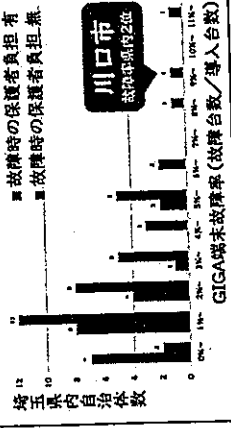

**★デジタル・ディバイスシニア教育の導入**  
14-8-(2) デジタル・ディバイスシニア教育について

**市側の答弁:**  
現在、GIGAスクール端末未活用において児童生徒が安全かつ適切に情報を扱うことができるよう情報モラル教育の充実を努めている。議員ご指摘の「デジタル・ディバイスシニア」について、自ら情報を見極め、安全か判断し、適切に行動できる能力を身につけることを目的としており、今後、デジタル社会を生きる児童生徒にとって、大変重要な考え方を認識している。今後、教職員研修を通じて、デジタル・ディバイスシニアの考え方について周知する。

**★インクルーシブ教育について**  
14-15-(1) 教育について





こともとレトハレゾ

# 議員提案条例ができるまで

今回こんかいの川口市議会かわぐちしぎかいでは、議員提案条例ぎいんていあんじょうれいが3つ可決かけつ・成立せいりつしました。そのうち、おぎのあずさが取り組んだ「川口市障害のあるなしに関する条例かがくわい」は、こうして出来上がりました。

※「条例」とは、市が守らなければいけないルールのこと。国でも同じように「法律」を作るよ。

<p>2022年3月まで 条例を作るの 準備は済ませた 市はいつも同じ回答……</p>	<p>4月、中心となるチーム発足!! おぎの(秋)が提案者 手が障害者 美富議員 前田議員 若谷議員</p>
<p>4~7月、調査、議論、条例案を作成</p>	<p>7月、案をもとに視察、聞き取り</p>
<p>8~11月、人数を増やして議論</p>	<p>12月、全員賛成で条例可決!!</p>

朝日といった町丁目や道路等で区分することに加え、投票所として使用可能な公共施設等の有無を考慮し、設置、工事や行事等様々な理由により変更が生じており、変更に伴って投票区を再編するのは市民に多大な混乱をおかけすることになる。

**おぎのあずさ追記:**  
答弁を解説すると……例えば今は南平保育園が投票所となっている第11投票区は、前は未広保育園が投票所でしたが、その前は南平れんげ荘が投票所でした。いずれも、南平れんげ荘が取り壊しになり未広保育園に移動し、未広保育園が取り壊しになり南平保育園に投票所が移った経緯がありましたが、投票所を起点として投票区を設置するとすると、そのたびに投票区が変わって混乱が生じる恐れがあるから、投票所ではなく投票区を起点にした。必ずしも投票区を設けている、ということでした。必ずしも投票区の真ん中に投票所があるわけではなく、他投票区の投票所のほうが近いというわけが発せられていることでした……

**★移動期日前投票所(仮)を設けてはどうか**  
14-14-(2) 移動期日前投票所(仮)の導入について

**市側の答弁:**  
期日前投票所は現在、市役所第一本庁舎や川口駅前行政センターなど8箇所の公共施設に設置。これらの施設は、市の専用回線を通じ選挙人名簿を共有化することで、二重投票の防止を図っている。議員ご提案のバスを利用した移動期日前投票所は、移動する車両内には市の専用回線を引き込み、移動する際の課題があり、実施は困難。今後、他市の事例を調査する等し、有用な情報の把握に努める。

**おぎのあずさ追記:**  
こちらは、地域の方から、「遠くの投票所に行くのではなく、投票所が来てくれたらいいな」というアイデアをいただき、質問しました。川口市のネットワークは、実は複雑に、有線で組まれています。有線は、バスには引き込めません……バスだけでも無線ネットワークにできないのかな、と思います。

方、費用対効果や広告内容の精査等、課題もあると認識しており、現時点で導入の予定はない。事業者による様々な取り組みも含め、より良い提供方法について、調査研究を重ねる。

**おぎのあずさ追記:**  
塩答弁でした……  
こちらのサービス、先日、池袋に行った際に現物を見つけた。こちらは「Ohr」というサービスで、他に「foreluna」という別会社と同様の製品があります。例えば図書館や公民館等に置けば、普段利用しない施設に訪れ、自分が知らなかつた行政サービス等を目にするきっかけになるかもしれません。また、取得枚数はアプリで制御されており、ディスプレイには自治体が選んだ広告を流すこともできそうです。面白いと思ったので、ご紹介しました。

**★投票所近辺の問題はなぜ発生?**  
14-14-(1) 投票所近辺の問題について

**市側の答弁:**  
当日投票所は、各権者宅から3km圏内とする。国の指針以下の2km圏内となるよう、市内を青木、

# 3月定例会のご案内

令和5年3月定例会は、開会：2月14日(火)、常任委員会(総務・福祉保健・環境経済文教・建設消防)※令和4年度分：2月15日(水)、本会議※令和4年度分：2月20日(月)、一般質問：2月24日(金)、27日(月)～3月2日(木)、常任委員会(総務・福祉保健)：3月6日(月)、7日(火)、常任委員会(環境経済文教・建設消防)：3月8日(水)、9日(木)、閉会：3月14日(火)、各午前10時開会予定です。※日程は予定であり、変更の可能性もございます。



本会議・委員会は、いつでも誰でも聴き取れます！  
傍聴を希望される方は、本会議は市役所傍聴受付(新庁舎8階)に、委員会は議事事務局(新庁舎7階)に当日お越しください。

確定日時や詳細は、川口市議会HPにてご確認ください。(右上QRコード) 都合が良ければ、そして、新型コロナウイルス感染症が落ち着いていけば、ぜひ、足をお運びください。※同日同時に、インターネット中継もごさいませ、ぜひご覧ください。

## おわりに

川口市議会レポート第15号「おざぽ」、いかがだったでしょうか。  
今回は、今任期最後の一般質問ということで、めいっばい質問させていただきました。そのため、一般質問(抜粋)は、私の質問だけで埋まっています。  
また、「川口市障害のあるなしに関わらず共に学び成長する子ども条例」は、先輩方のお力添えがあり、様々な法律等の調査と議論を重ね、視察をし、ヒアリングをし、他党派とも十分に議論し、全会派一致で可決・成立しました。

障害のあるなしに関わらず、子ども達は千差万別、皆が特別で、誰一人として同じ子はいません。いろんな子がいて、互いにその違いを認識し、学び、思いやり、助け合い、切磋琢磨していく、子どもの頃のそういった積み重ねが、大人になり、豊かな社会を形成していくと思えます。そういった願いも込めて、作りました。  
寒い冬となりました。皆様におかれましては、手洗い、アルコール消毒、換気を行いつつ、暖もとどり、体調に留意してお過ごしただけだと思います。

何かございましたら、お気軽にご意見等をお寄せください。 **おざのあずさ**

# 川口市障害のあるなしに関わらず共に学び成長する子ども条例(全文)

(市民の役割)  
第5条 全ての市民は、障害に関する理解を深めるとともに、障害のある子どもの差別の解消に向けた前条の取組に協力するよう努めるものとする。  
2 全ての市民は、第3条の基本理念に基づき、障害のある子ども、その家族、支援者等に対し、それぞれの立場でできる配慮及び支援に努めるものとする。  
(施策の実施等)  
第6条 市は、第4条各号の取組として、次の各号に掲げる施策を実施する。  
(1) 全ての市民への障害に関する広報、意識の啓発及び理解の促進  
(2) 障害のある子どもの進級、進学等における、継続した切れ目のない支援  
(3) 障害者差別解消支援地域協議会等の関係機関との情報の交換及び協議を通じた差別の解消  
(4) 障害のあるなしに関わらず、様々な遊び等を通じて共に過ごし、それぞれの子どもの互いに学び合う経験を持つ機会を創出  
(5) 障害のある子どもに対する医療的ケア及び必要な人員の配置に関する施策  
2 前項各号に掲げるもののほか、市は、次の各号に掲げる事項の施策の実施に努める。  
(1) 福祉及び教育の連携等による相談支援体制の充実に関する取組  
(2) 教育及び保育における職員の確保、適切な教材等の提供、施設等の整備等に関する取組  
(3) 教育及び保育に従事する職員に対する特別支援教育及び障害児保育にかかわる専門性の向上に関する取組  
(4) 障害のある子どもの家族に対する教育及び保育上の過度な負担の軽減に関する取組  
(財政上の措置)  
第7条 市は、教育及び保育における差別の解消及び合理的配慮の提供に関する施策を実施するために必要な財政上の措置を講ずるよう努めるものとする。  
(議会への報告)  
第8条 市は、毎年度、第6条に規定する施策に関する取組状況を議会に報告するものとする。

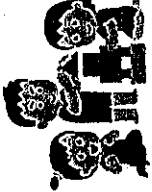

附則  
この条例は、令和5年4月1日から施行する。

(目的)  
第1条 この条例は、障害のある子どもに対する、教育及び保育における差別の解消及び合理的配慮の提供に関する基本理念並びに市及び市民の役割を明らかにすることにより、社会的障壁の除去を推進し、インクルーシブ教育及び保育(障害のあるなしに関わらず、全ての子どもが共に学び成長する環境において行われる教育及び保育をいう。)が実施できる市の実現に寄与することを目的とする。  
(定義)  
第2条 この条例において、次の各号に掲げる用語の意義は、当該各号に定めるところによる。  
(1) 子ども 18歳未満である市民並びに18歳以上の市民であつて学校教育法(昭和22年法律第26号)に規定する高等学校、中等教育学校の後期課程及び特別支援学校の高等部並びに専修学校の高等課程に在学する者をいう。  
(2) 障害のある子ども 身体障害、知的障害、精神障害(発達障害を含む。)、難病に起因する障害等の心身の機能の障害(以下「障害」という。)があり、継続的に日常生活又は社会生活に相当な制限を受ける状態にある子どもをいう。  
(3) 差別 障害を理由とした不利益な取扱いをいう。  
(4) 合理的配慮 障害のある子どもが、障害に起因する様々な課題について特別な対応を必要とする時に、教育及び保育の現場において負担が重すぎない範囲で変更及び調整をすることを含む。  
(基本理念)  
第3条 全ての子どもは、障害のあるなしに関わらず、自らの意思により自分の人生を選択し、自分らしく生きる権利を有するものであり、全ての子どもが、相互に理解を深め合い、支え合い、また学び合える環境の構築を旨とし、全ての市民が障害に対する理解を深め、社会の責務として、教育及び保育における差別の解消及び合理的配慮を行い、障害のある子どもを支援していくものとする。  
(市の役割)  
第4条 市は、前条の基本理念に基づき、次に掲げる取組を行うものとする。  
(1) 市民の障害に対する理解の促進及び差別の解消に向けた取組  
(2) 教育及び保育環境における合理的配慮を提供するための基礎的環境整備の取組  
(3) 障害のある子ども及び保護者の意向を尊重するための必要な支援並びに保健、医療、福祉及び教育の関係機関相互の連携を図る取組

01-02-(1)

# 領収書

2023年01月05日

おぎのあずさ事務所 御中 荻野梓 様

平素は格別のお引き立てを賜り厚くお礼申し上げます。  
下記の金額正に領収いたしました。  
何卒よろしくお願ひ申し上げます。

株式会社プリントパック  
〒617-0003  
京都府向日市森本町野田3-1  
TEL 0120-977-920  
FAX 075-935-6890

お支払条件 クレジットカード 納品場所 ご指定場所

御請求金額 293,190円 (税込) 納品期日 3営業日

ご注文番号	内 容	数量	単 価	金 額
PAC32520914	品名：おぎのあずさ川口市議会レポート第15号 B5 / 両面4色 / マットコート90 / 16P / 20,000部 / 加工1：中綴じ製本 加工2：	1	293,190	293,190
合 計				293,190

### 特記事項

※クレジットカード決済の場合には、金銭または有価証券の受領事実がありませんので、表題が「領収書」となっていますが、  
印紙税法基本通達第17号の1文書には該当しません。  
※5万円を超えていても収入印紙は貼付されません。

荻野 祥 様

お支払額	568,085円
お支払日	2023年02月06日

口座名義	株ノリマキ
金融機関	楽天
支店	マーチ
口座番号	*****
支払方法	口座振替

ご利用可能枠	800,000円
内 割賦枠	800,000円
内 キャッシング枠	0円

2022年12月以前は「ご利用可能枠」と「割賦枠」が一律同額となっておりますが、2023年01月以降は「ご利用可能枠」と「割賦枠」を分けて表記しております。割賦とは、ショッピングご利用分の内、1回払い以外（分割払い、リボ払い）のお支払方法によるご利用分を指します。なお、ボーナス1回払いも割賦に含まれます。

◆ショッピングお支払後残高 (2回払い、分割払い、ボーナス一括払い、リボ払い)		
支払区分	今回追加額(元金(手数料含む))	支払後残高(元金(手数料含む))
ショッピング2回払い	0	0
ショッピング分割払い	0	夏季(8月): 0
ショッピングボーナス一括払い	0	0
ショッピングリボ払い	0	0

◆お名義のリボ払いのご契約内容				
ご利用方法	お支払回数	お支払利率(返済利率)	お支払月	ボーナス一括払い
ショッピングリボ	5,000円コース	13.2%	**月/**月	夏不

◆カードご利用明細											
クは、JR東日本及びView加盟店でのご利用です。 クは、Visa、Mastercard、JCB加盟店でのご利用です。											
年	月	日	ご利用店	ご利用額	お支払額	お支払期	お支払区分	お支払回数	お支払利率	お支払手数料	お支払残高
			*****								
			荻野 祥 様								

701-02-①



領収書等貼付用紙

管理番号  
※ 01-02

領収書等は重ならないように貼付すること

**Shimachu Homes**

ご購入店 島忠 川口朝日店  
Tel はフロア毎です。

HC : Tel 048-224-3456  
家具 : Tel 048-224-3711

★ニトリポイント始めました★  
シマホでも、ニトリポイントが  
貯まる!! 使える!!

2023年 1月12日(木)18:16 #004308  
502539 0566

\*\*\* \*\* 領収証 \*\*\* \*\*



内10-0053 マルアイ クラフト 角  
4 85G ¥3,352  
P4902850035644  
( 4個 x @938)

② ←



小計 ¥6,910  
(内税10%対象額 ¥6,910)  
(内税額 10% ¥628)  
買上点数 8点

合計 ¥6,910  
お預り ¥10,410  
(内消費税等 ¥628)  
お釣り ¥3,500

内8は軽減税率対象商品です。

ニトリ会員番号 XXXXXXXX  
今回ポイント ¥6,282  
(100円1ポイント対象額 ¥6,282)  
前日確定ポイント  
累計ポイント  
本年失効ポイント  
本年失効日は12月31日です

レシート番号:0043080566



本社所在地  
埼玉県さいたま市中央区  
上落合8-3-32  
<http://www.shimachu.co.jp/>

お客様の声をお聞かせください



下記アンケート番号を  
ご確認の上、インター  
ネットのアンケートに  
ご協力をお願い致します。  
アンケート番号:043

原本レシートは  
01-04  
にあり

領収書等貼付用紙

管理番号  
※

01-02

領収書等は重ならないように貼付すること

③

領収書

萩野 様

[別納引受]  
第一種定形外(規格内) 53.5g  
@140 43通 ¥6,020

小計 ¥6,020

区内特別基(外) 53.5g  
@126 157通 ¥19,782

小計 ¥19,782

郵便物引受合計通数 200通  
課税計(10%) ¥25,802  
(内消費税等 ¥2,345)  
非課税計 ¥0

合計 ¥25,802  
お預り クレジット ¥25,802



〒100-8792 日本郵便株式会社  
東京都千代田区大手町2-3-1  
取扱日時: 2023年 1月13日 11:24  
発行No. 230113A6564 端N40箱01  
連絡先: 川口元郷一郵便局  
TEL: 048-224-4864

④

領収書

萩野 様

[別納引受]  
ゆうメール 132.0g  
@180 47通 ¥8,460

小計 ¥8,460

第一種定形外(規格内) 53.0g  
@140 68通 ¥9,520

小計 ¥9,520

郵便物引受合計通数 115通  
課税計(10%) ¥17,980  
(内消費税等 ¥1,634)  
非課税計 ¥0

合計 ¥17,980  
お預り クレジット ¥17,980



〒100-8792 日本郵便株式会社  
東京都千代田区大手町2-3-1  
取扱日時: 2023年 1月13日 11:54  
発行No. 230113A6569 端N40箱01  
連絡先: 川口元郷一郵便局  
TEL: 048-224-4864

※管理番号は政務活動報告書(個表)と同一とし、複数にわたるときは枝番を付すること



ビックカメラSuicaカードご利用代金明細書

荻野 梓 様

会員番号	*****-****-****
お支払額	233,247円
お支払日	2023年03月06日

口座名義	株/7A*
金融機関	楽天
支店	マーチ
口座番号	*****
支払方法	口座振替

ご利用可能枠	1,000,000円
内 割賦枠	1,000,000円
内 キャッシング枠	0円

2022年12月以前は「ご利用可能枠」と「割賦枠」が一体同額となっておりますが、2023年01月以降は「ご利用可能枠」と「割賦枠」を分けて表記しております。  
 割賦とは、ショッピングご利用分の内、1回払い以外（分割払い、リボ払い）のお支払方法によるご利用分を指します。なお、ボーナス1回払いも割賦に含まれます。

◆ショッピングお支払後残高 (2回払い、分割払い、ボーナス一括払い、リボ払い)		
支払区分	今回ご利用金額(手数料含む)	支払後残高(円)
ショッピング2回払い	0	0
ショッピング分割払い	0	0
ショッピングボーナス一括払い	0	夏季(8月):0
ショッピングリボ払い	0	0

◆お客様のリボ払いのご契約内容				
ご利用種別	ご利用利率	返済手数料	返済期日	返済額
ショッピングリボ	5.000円コース	13.2%	**月/**月	

◆カードご利用明細

マークは、JR東日本及びView加盟店でのご利用です。  
 \*マークは、Visa、Mastercard、JCB加盟店でのご利用です。

ご利用年月日	ご利用店名	ご利用金額	支払区分	返済回数	返済額	手数料	利息	返済日	返済額	返済日	返済額
23/01/13	*****	17,980	1回払	1	17,980				17,980		
23/01/13	*****	25,802	1回払	1	25,802				25,802		

01-02-④

返済日	返済額	返済日	返済額	返済日	返済額
23/01/13	17,980	23/01/13	25,802	23/01/13	17,980
23/01/13	25,802	23/01/13	17,980	23/01/13	25,802

01-02-③







配達報告書

案件名 おぎのあずさ川口市議会レポート第15号

配達総数

10,101

配達日	曜日	都道府県	市区町村	大字・町丁目	詳細住所	配達数量	合計	配達担当者
2023-01-12	木	埼玉県	川口市	元郷1丁目	1~34。	2,623	2,623	
		埼玉県	川口市	元郷4丁目	1~25。	880		
2023-01-17	火	埼玉県	川口市	元郷5丁目	1~28。	850	2,000	
		埼玉県	川口市	元郷6丁目	10~20	270		
		埼玉県	川口市	末広1丁目	1~21、23~24	2,000		
2023-01-19	木	埼玉県	川口市	弥平1丁目	1~19。	595	3,500	
		埼玉県	川口市	新井町	1~24、27	905		
2023-01-20	金	埼玉県	川口市	元郷2丁目	1~6、10~15	1,000	1,000	
		埼玉県	川口市	元郷2丁目	7~9。	62		
		埼玉県	川口市	元郷3丁目	1~24。	555		
2023-01-24	火	埼玉県	川口市	元郷6丁目	1~9。	138	978	
		埼玉県	川口市	新井町	24~26。	91		
		埼玉県	川口市	末広1丁目	22、25~28。	132		

納品数 20,000 枚  
返却数 1,600 枚  
在庫数 8,299 枚

投函不可物件

投函不可理由

建物名

詳細住所

大字・町丁目

市区町村

曜日 都道府県

備考

1/9 (月) 20,000部、納品 (1,500部、返却)

1/20 (金) 100部、返却

株式会社クローバー

〒332-0015 埼玉県川口市川口2-15-20

TEL : 048-291-8214 FAX : 048-291-8217

担当



01-02-(6)

## 領収書

2023年01月29日

おぎのあずさ事務所 御中 荻野梓 様

平素は格別のお引き立てを賜り厚くお礼申し上げます。  
 下記の金額正に領収いたしました。  
 何卒よろしくお願ひ申し上げます。

株式会社プリントパック

〒617-0003

京都府向日市森本町野田3-1-1

TEL 0120-977-920

FAX 075-935-6890

お支払条件 クレジットカード

納品場所 ご指定場所

御請求金額 58,130円 (税込)

納品期日 7営業日

ご注文番号	内 容	数量	単 価	金 額
PAC32784979	品名：おぎのあずさ川口市議会レポート第15号 B5 / 両面4色 / マットコート90 / 16P / 4,000部 / 加工1：中綴じ製本 加工2：	1	58,130	58,130
合 計				58,130

## 特記事項

※クレジットカード決済の場合には、金銭または有価証券の受領事実がありませんので、表題が「領収書」となっていますが、  
 印紙税法基本通達第17号の1文書には該当しません。

※5万円を超えていても収入印紙は貼付されません。











# 電気料金等領収証

発行年月日 2023年01月27日

オギノ アズサ

御中  
様

¥2,168-

(うち消費税相当額 ¥197)

但 2023年01月分 電気料金として

上記正に指定の口座より引き落としにて領収いたしました

領収月日 1月19日

事業所 川口支社 (事業所コード413)  
地区番号 04  
お客さま番号 [REDACTED]  
ご契約住所 埼玉県川口市元郷1丁目2-7  
トシビル102  
ご契約名義 オギノ アズサ 様  
ご契約種別・容量 従量電灯 B・30A  
使用期間 12月7日～1月6日  
ご使用量 48kWh

東京都千代田区内幸町一丁目1番3号  
東京電力エナジーパートナー株式会社

TEPCO

本紙は電子的に保持している領収データを画面表示したものです。

01-03-1



領収書等貼付用紙

管理番号  
※ 01-03

領収書等は重ならないように貼付すること

②

口座振替済通知書

川口市上下水道事業管理者  
川口市元郷1丁目2-7-102  
給水場所  
トシビル1F店舗  
かたがき  
使用者 荻野 梓様

水せん番号 [REDACTED] 令和5年2月10日

振替日	R05.02.07	調定月(料金確定月)	R05.01
使用期間	令和4年11月8日から 令和5年1月7日		
使用水量	0 m <sup>3</sup>	口径	共同住宅 020 mm

水道料金(消費税含む)	3,630 円	下水道使用料(消費税含む)	1,950 円
振替合計金額(消費税含む)		(口座割引額 -110円)	
		5,470 円	

金融機関名  
楽天銀行 マーチ [REDACTED]  
口座名義人  
オギノ アズサ

この通知書は領収書に変わるものですので5年間大切に保存してください。



政務活動報告書 (個表)

2023 年 3 月 31 日作成

管理番号	01 - 04
会派(議員)名	荻野 梓
実施年月日	2023 年 1 月 12、31 日
政務活動の 具体的内容	①調査研究費      ②研修費      ③広報費      ④広聴費 ⑤要請・陳情活動費   ⑥会議費      ⑦資料作成費      ⑧資料購入費 ⑨人件費      ⑩事務所費      ⑪事務費
	事務用品等  ※内容を詳細に記載し、報告書がある場合は添付すること
支出の内容	金額      1916 円
	内 訳 ①インク、コピー用紙代      1779 (=2816+742)円/2) ②修正テープ代      137 (=275円/2)  ※添付する領収書等と同一番号を付記し対応関係を明らかにすること
備考	

※領収書等は領収書等貼付用紙(別様)に貼付し、この報告書に添付すること

管理番号 ※ 01-04

領収書等は重ならないように貼付すること

①

**Shimachu Homes**

ご購入店 島忠 川口朝日店  
Tel はフロア毎です。  
HC : Tel 048-224-3456  
家具 : Tel 048-224-3711  
★ニトリポイント始めました★  
シマホでも、ニトリポイントが貯まる!! 使える!!

2023年 1月12日(木)18:16 #004308  
502539 0566

\*\*\*\*\* 領収証 \*\*\*\*\*

内10 0053 ブラザー純正インク L  
C3111BK ¥2,816  
P4977766775731  
( 2個 x @1,408)

インク →

内10 0053 エコ&エコ コピー用紙  
A4 500枚 ¥742  
P4562359946034  
( 2個 x @371)

コピー用紙 →

小計 ¥6,910  
(内税10%対象額 ¥6,910)  
(内税額 10% ¥628)  
売上点数 8点

合計 ¥6,910  
お預り ¥10,410  
(内消費税等 ¥628)  
お釣り ¥3,500

内8は軽減税率対象商品です。

ニトリ会員番号 XXXXXXXX  
今回ポイント ¥6,282  
(100円ポイント対象額 ¥6,282)  
前日確定ポイント  
累計ポイント  
本年失効ポイント  
本年失効日は12月31日です

レシート番号:0043080566



本社所在地  
埼玉県さいたま市中央区  
上落合8-3-32  
<http://www.shimachu.co.jp/>

お客様の声をお聞かせください



下記アンケート番号をご確認の上、インターネットのアンケートにご協力をお願い致します。  
アンケート番号:043

②

**FamilyMart**

川口青木一丁目店  
埼玉県川口市青木1丁目4-10

電話 : 048-240-3280

2023年 1月31日(火) 13:19  
レジ 1-6329

責No. 927

修正テープ ¥275  
モノエアー ¥275  
合計 ¥275  
(10%対象 ¥275)  
(内消費税等 ¥25)  
お預り ¥300  
お釣り ¥25  
楽天ポイント \*\*\*\*\*  
ショッピングP(3日内加算)  
現在利用可能ポイント  
カートが無効の場合、ポイントは  
たまりません。ポイントに関わる  
各種キャンペーンの詳細は、  
ファミリーマートのホームページ  
にてご確認ください。



政務活動報告書（個表）

管理番号	02 - 01	2023年3月31日作成
会派(議員)名	荻野 梓	
実施年月日	2023年2月1～末日	
政務活動の 具体的内容	項目	①調査研究費      ②研修費      ③広報費      ④広聴費 ⑤要請・陳情活動費   ⑥会議費      ⑦資料作成費      ⑧資料購入費 ⑨人件費      ⑩事務所費      ⑪事務費
	内容	調査研究その他の活動事務所  ※内容を詳細に記載し、報告書がある場合は添付すること
支出の内容	金額	35838 円
	内訳	○事務所家賃 (2023年2月分)      34815 (=69630円/2) ①電気代 (2023年2月分)      1023 (=2047円/2)  ※添付する領収書等と同一番号を付記し対応関係を明らかにすること
備考		

※領収書等は領収書等貼付用紙（別様）に貼付し、この報告書に添付すること



# 電気料金等領収証

発行年月日 2023年03月13日

オギノ アズサ

御中  
様

¥2,047 -

(うち消費税相当額 ¥186)

但 2023年02月分 電気料金として

上記正に指定の口座より引き落としにて領収いたしました

領収月日 2月17日

事業所 川口支社 (事業所コード413)  
地区番号 04  
お客さま番号 [REDACTED]  
ご契約住所 埼玉県川口市元郷1丁目2-7  
トシビル102  
ご契約名義 オギノ アズサ 様  
ご契約種別・容量 従量電灯 B・30A  
使用期間 1月7日～2月6日  
ご使用量 58kWh

東京都千代田区内幸町一丁目1番3号  
東京電力エナジーパートナー株式会社

TEPCO

本紙は電子的に保持している領収データを画面表示したものです。

02-01-1



政務活動報告書（個表）

管理番号	03 - 01	2023年3月31日作成
会派(議員)名	荻野 梓	
実施年月日	2023年3月17日	
政務活動の 具体的内容	項目	①調査研究費      ②研修費      ③ <b>広報費</b> ④広聴費 ⑤要請・陳情活動費      ⑥会議費      ⑦資料作成費      ⑧資料購入費 ⑨人件費      ⑩事務所費      ⑪事務費
	内容	「川口市議会レポート」の印刷費  ※内容を詳細に記載し、報告書がある場合は添付すること
支出の内容	金額	231697 円
	内 訳	①「川口市議会レポート」第16号 印刷代      231697 (=308930円*(3/4))  ※添付する領収書等と同一番号を付記し対応関係を明らかにすること
備考		

※領収書等は領収書等貼付用紙（別様）に貼付し、この報告書に添付すること

03-01-①

# 領収書

2023年03月17日

おぎのあずさ事務所 御中 荻野梓 様

平素は格別のお引き立てを賜り厚くお礼申し上げます。  
下記の金額正に領収いたしました。  
何卒よろしくお願ひ申し上げます。

株式会社プリントバック  
〒617-0003  
京都府向日市森本町野田3-1-1  
TEL 0120-977-920  
FAX 075-935-6890

お支払条件 クレジットカード 納品場所 ご指定場所

御請求金額 308,930円 (税込) 納品期日 2営業日

ご注文番号	内 容	数量	単 価	金 額
PAC33355460	品名：おぎのあずさ川口市議会レポート第16号多 B5 / 両面4色 / マットコート90 / 16P / 20,000部×1種類 / 加工1：中綴じ製本 加工2：	1	308,930	308,930
合 計				308,930

### 特記事項

※クレジットカード決済の場合には、金銭または有価証券の受領事実がありませんので、表題が「領収書」となっていますが、印紙税法基本通達第17号の1文書には該当しません。  
※5万円を超えていても収入印紙は貼付されません。

荻野 梓 様

3-1

お支払額	465,330円
お支払日	2023年05月08日

口座名義	株/76*
金融機関	楽天
支店	マーチ
口座番号	*****
支払方法	口座振替

ご利用可能枠	1,000,000円
内 割賦枠	1,000,000円
内 キャッシング枠	0円

2022年12月以前は「ご利用可能枠」と「割賦枠」が一律同額となっておりますが、2023年01月以降は「ご利用可能枠」と「割賦枠」を分けて表記しております。  
 割賦とは、ショッピングご利用分の内、1回払い以外（分割払い、リボ払い）のお支払方法によるご利用分を指します。なお、ボーナス1回払いも割賦に含まれます。

◆ ショッピングお支払後残高 (2回払い、分割払い、ボーナス一括払い、リボ払い)		
お支払分	今回ご利用額・お支払額(税込・利息含む)	お支払後残高(税込・利息含む)
ショッピング2回払い	0	0
ショッピング分割払い	0	0
ショッピングボーナス一括払い	0	0
ショッピングリボ払い	0	0
		夏季(8月): 0

◆ お客さまのリボ払いのご契約内容			
ご利用方法	お支払コース	お支払利率(年率)	お支払期間
ショッピングリボ	5,000円コース	13.2%	**月/**月

◆ カードご利用明細											
◎ は、JR東日本及びView加盟店でのご利用です。 ◎ は、Visa、Mastercard、JCB加盟店でのご利用です。											
ご利用日	ご利用店名	ご利用額	お支払日	お支払額	お支払回数	お支払残高	お支払利率	お支払期間	お支払手数料	お支払利息	お支払合計
2023/03/17	*****	308,930	2023/03/17	308,930	1回	308,930					308,930

23	03	17	★ 印刷通帳プリントバック	308,930	308,930	1回	308,930
----	----	----	---------------	---------	---------	----	---------







平成25年度予算からの推移

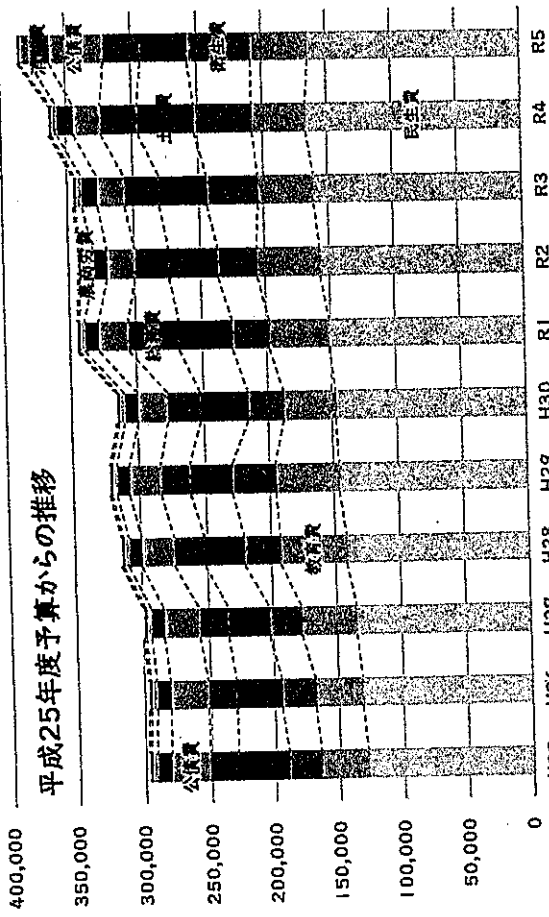

■ 民生費 ■ 教育費 ■ 衛生費 ■ 土木費 ■ 総務費 ■ 公債費 ■ 消防費 ■ 農商労働費 ■ 議会費 ■ 子・諸  
 ■ 民生費

議案番号	議案名	議決結果	自	公	共	立
12	財産の交換について	原案可決	○	○	○	○
13	専決処分承認について(令和4年度川口市一般会計補正予算)	原案承認	○	○	○	○
14	令和5年度川口市一般会計予算	原案可決	○	○	×	○
15	令和5年度川口市国民健康保険事業特別会計予算	原案可決	○	○	×	○
16	令和5年度川口市後期高齢者医療事業特別会計予算	原案可決	○	○	○	○
17	令和5年度川口市介護保険事業特別会計予算	原案可決	○	○	○	○
18	令和5年度川口市母子父子寡婦福祉資金貸付事業特別会計予算	原案可決	○	○	○	○
19	令和5年度川口市小型自動車競走事業特別会計予算	原案可決	○	○	×	○
20	令和5年度川口市立看護学校事業特別会計予算	原案可決	○	○	○	○
21	令和5年度川口市西口地下公共駐車場事業特別会計予算	原案可決	○	○	○	○
22	令和5年度川口市東口地下公共駐車場事業特別会計予算	原案可決	○	○	○	○

議案番号	議案名	議決結果	自	公	共	立
23	令和5年度川口市交通災害共済事業特別会計予算	原案可決	○	○	○	○
24	令和5年度川口市計画土地区画整理事業特別会計予算	原案可決	○	○	○	○
25	令和5年度川口市水道事業会計予算	原案可決	○	○	×	○
26	令和5年度川口市下水道事業会計予算	原案可決	○	○	○	○
27	令和5年度川口市病院事業会計予算	原案可決	○	○	○	○
28	川口市行政組織条例の一部を改正する条例	原案可決	○	○	×	○
29	川口市情報公開・個人情報保護運営審議会条例及び川口市情報公開・個人情報保護等審査会条例の一部を改正する条例	原案可決	○	○	○	○
30	川口市購買定款条例の一部を改正する条例	原案可決	○	○	○	○
31	川口市教育に関する事務の職務権限の特例に関する条例	原案可決	○	○	×	○
32	こども家庭庁設置法等の施行に伴う関係条例の整備に関する条例	原案可決	○	○	○	○
33	川口市保健衛生関係事務手数料条例の一部を改正する条例	原案可決	○	○	○	○
34	川口市旅館業の施設の設置場所及び衛生措置の基準等を定める条例の一部を改正する条例	原案可決	○	○	○	○
35	川口市国民健康保険条例の一部を改正する条例	原案可決	○	○	○	○
36	川口市国民健康保険条例の一部を改正する条例	原案可決	○	○	×	○
37	川口市特定不妊治療実施医療機関指定審査会条例を廃止する条例	原案可決	○	○	○	○
38	川口市建築基準法等関係事務手数料条例の一部を改正する条例	原案可決	○	○	○	○
39	川口市営住宅設置及び管理条例の一部を改正する条例	原案可決	○	○	○	○
40	包括外部監査契約の締結について	原案可決	○	○	○	○
41	市道路線の認定について(神根第316-3号線)	原案可決	○	○	○	○
42	市道路線の廃止について(新綱第361号線)	原案可決	○	○	○	○
43	川口市副市長の選任同意について	原案同意	○	○	○	○

# 一般質問 (抜粋)

議員は、本議会の議案も含め、市政に関することなら何でも、「一般質問」の場で、質問できます。4つのURLがまとまったQRコード→



なお「一般質問」を含む本議会は全て、インターネット上に公開されています。

- 川口市議会: <https://kawaguchi.gsl-service.net/>
- 議会議事録: <https://ssp.kaigiroku.net/tenant/kawaguchi/SpTop.html>
- 議会中動画: [https://smart.discussvision.net/smart/tenant/kawaguchi/WebView/red/council\\_1.html](https://smart.discussvision.net/smart/tenant/kawaguchi/WebView/red/council_1.html)
- 発言通告書: <https://kawaguchi.gsl-service.net/doc/2014072300126/>

以下、おぎのあずささんが気がなった質問を抜粋してお知らせします。

福祉	5
新たな障害者短期入所施設の整備について	5
介護保険等の地域区分見直しを	6
障害者相談支援専門員へ施設の入所・利用状況の逐次情報開示を	6
公設公営保育所から児童を民営保育所に移行することについて	6
保育所へのオムツ持参廃止について	6
医療	7
新型コロナウイルス類になっても、福祉施設等の検査キット負担軽減を	7
子ども医療費18歳まで無償化を	7
重度心身障害者医療費助成の所得制限をなくしてほしい	7
教育	7
学校教育費の保護者負担状況は	7
学校配当予算を増額してほしい	7
学校給食の無償化は	7
市内小・中学校、保護者間の出入連絡のオンライン化について	8
不登校児童生徒へさらなる支援を	8
不登校特例校の設置は？夜間中学への併設を	8
部活動の「地域移行」について	8
学校における会計システムの導入は	8
経済	9
本市で働いてもらうため、若年者への取り組みについて	9
SKIPシティC2街区優先交渉権者選定の経緯	9
SKIPシティC1街区基本・実施設計の内容	9

SKIPシティB街区NHK川口施設(仮称)基本計画の概要	9
交通	9
SKIPシティ、SR、JR、市役所本庁舎間の交通アクセス改善を	9
環境	10
ごみ出しルール違反の多い地区の特別な収集方法について	10
神根運動場等周辺の整備について	10
市内公共施設の改築・改修予定は	10
災害	10
防災上重要なマンションの耐震改修への支援の強化について	10
福祉避難所の増設について	10
避難所の防災対策について	10
ペット同行避難について	11
無償避難 地下鉄第一時避難施設の確保を	11
(仮称)中央庁舎の建築予定地は	11
その他	15
国際交流センターの設置を目指して	11
外郭団体統合支援事業の経緯と具体的内容について	11

## 福祉

### 新たな障害者短期入所施設の整備について

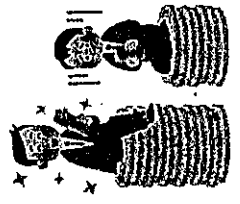

**おぎのあずさ追記:**  
さいたま市・蕨市の地域区分は15%で給与年額420万円に対し、川口市の地域区分は6%で給与年額387万円となり、差がひどいです……

**市長の答弁:**  
現状、しらかりの家の利用率は極めて高く、障害者家族の急病等でも一時利用できない状況が発生。そこで、旧しらかりの家跡地に新たな障害者短期入所施設を整備する方針。施設の詳細は今後の設計作業も踏まえながら検討するが、現時点では、定員19名、男女別の2階建てフロアとし、福祉避難所の機能を持たせるための多目的室を設け、自家発電設備を備えることも検討中。令和5年度に建築物の設計、令和6年度に解体工事と建設工事、速くとも令和7年度中には事業開始できるよう準備する。

**おぎのあずさ追記:**  
これもすごく要望があったことです。少しでも利用待たせられればと思います。

**介護保険等の地域区分見直しについて**  
4-8-(1) 保育士の働きやすさの改善と改善への取り組みについて  
4-8-(2) 介護職員の働きやすさの改善と改善への取り組みについて  
6-2 介護保険等における地域区分の見直しについて

**市側の答弁:**  
国の公定価格の地域区分が、近隣自治体と違うため地域間格差が生じており、施設運営や職員確保に大変深刻な影響を受けている。市では保育士に対し市単独事業として保育士賃金補助事業を実施し、保育士1人最大月額2万8千円を支援中。2022年12月16日に、市長自ら厚生労働省老健局長と子ども家庭局長を訪れ、強く要望した。地域区分は3年以内に1度見直しされ、次は2024年。障害分野、保育分野も含め、引き続き力強く要望する。

**障害者相談支援専門員へ施設の入所・利用状況の開示について**  
6-4 障害者相談支援専門員への施設の入所・利用状況の開示について

**市側の答弁:**  
施設の入所・利用状況をリアルタイムで把握できるシステムを構築中。本年4月に運用開始予定。

**公設公営保育所から児童を民営保育所に移行することについて**  
6-5-(1) 公設公営保育所から児童を民営保育所に移行することについて

**市側の答弁:**  
地域によっては定員割れの状態。公設公営保育所の0~2歳の定員の変更を検討する。

**おぎのあずさ追記:**  
私のもとには「保育園に入れなさい」という声を少数ながら聞いていただいており、入所申込時の希望保育所数を聞いても10以上は書いていて少ないわいわいもなく、そんなに地域差がひどいのか、「待機児童はほとんどいない」と言われると、キヤツとします。

**保育所へのオムツ持参廃止について**  
11-6 保育所へのオムツ持参廃止について

**市側の答弁:**  
公設公営保育所では行っていないが、一部の民間保育所では保護者が企業と契約して手ぶら登園を可能としているところもある。

**おぎのあずさ追記:**  
我が家が助かったのは、布団持ち帰りがない保育園! 昼寝用コケットがある2歳児までの小規模保育園で、とても楽でした。その後、布団持ち帰りがりの保育園に転園したため、お昼寝布団を2セッパ購入……でもその後も、転園の翌年に、保護者の希望に応じて園で布団購入＆洗濯も業者にと、というサービスが導入され、もちろん有料ですが、転園の年から始まっていたら、利用していたと思います。民間ならは、差別化につながっていますね。

05-01

# 医療

## 新型コロナウイルス類になって、福祉施設等での検査キット負担継続を

3-11-(1) 福祉施設等での検査の公費負担を

### 市側の答弁:

今後、新型コロナウイルス感染症の感染症法上の位置付けが変更されても、事業者の自主的な感染対策を支援するため、希望する事業所に対しては引き続き市から抗原検査キットを配布する。

## 子ども医療費18歳まで無償化を

3-2-(5)-ア 子ども医療費を国の制度にして18歳までの無償化のための取り組みを  
4-7-(2)-ア 無償化の年齢延長の必要性について  
4-7-(2)-イ 必要な金額について

### 市側の答弁:

18歳まで対象年齢を延長した場合、約4億5千万円を要すると試算。現時点で対象年齢の拡大は考えていないが、本来、子ども医療費は、国により統一に実施されるべきことを踏まえ、引き続き国に対し公費負担制度の創設と国民健康保険における国庫負担金の減額調整措置の廃止を要請する。

## 重度心身障害者医療費助成の所得制限をなくしてほしい

3-2-(5)-イ 重度心身障害者医療費助成の所得制限をなくすること

### 市側の答弁:

重度心身障害者医療費助成は、県がその補助内容を定める事業で、本市は県が定める要件と同様の内容で実施している。所得制限については、限られた財源の中、医療費の負担が可能な方には負担をお願いする考えに基づいたもので、安定的かつ継続的に制度を実施していくための必要と考えている。

### おぎのあずさ追記:

うーん……

# 教育

## 学校教育費の保護者負担状況は

3-6-(1)-ア 保護者負担軽減の取り組みの現状とこれからの調査の結果は

### 市側の答弁:

令和4年6月に行った調査によると、令和3年度に保護者が負担した給食費・教材費・校外学習費等の平均額の合計は、小学校60,407円、中学校77,286円だった。コロナ禍による休校等の影響が大きかった令和2年度と比較して、小学校では5,211円、中学校では4,792円の増加となった。今後も保護者負担の軽減に努める。

## 学校配当予算を増額してほしい

3-6-(1)-イ 数本的に学校配当予算を増額すること

### 市側の答弁:

令和5年度の学校配当予算については、学校ICT環境の更新に伴い、学校配当予算に係る事務経費の改善が見込まれること等から見直しを行った。数本的な増額は、限られた財源の中で難しい。

### おぎのあずさ追記:

令和5年度の学校配当予算、減ったんです。子ども達の教育関係の予算は減らさないほしい。

## 学校給食の無償化は

3-6-(1)-イ 学校給食無償化にむけて  
4-7-(1)-ア 学校給食無償化の必要性について  
4-7-(1)-イ 必要な金額について  
4-7-(1)-ウ 他市の取り組み状況について

### 市側の答弁:

本市で学校給食を無償化するためには、年間22億円程度の財源が恒久的に必要になると試算。このことから、実現は難しいと認識している。なお、埼玉県教育局保健体育課の調査によると、令和4年9月時点で県内では5町村が無償化を実施中。

### おぎのあずさ追記:

県内では滑川町、小鹿野町、美里町、神川町、東秩父村が小中学校の給食無償化を実施している。また、今年2月15日に坂戸市長が小中学校の給食無償化を含めた新年度予算案を提出し、議会にて可決しました。その事業費は3億8,461万円。まずは第3子以降で、実施できないかな。

## 市内小中学校、保護者間の出欠連絡のオンライン化について

11-5-(3) 市内小中学校、保護者間の出欠連絡のオンライン化について

### 市側の答弁:

小学校46校、中学校20校でオンライン化している。引き続き、積極的に取り組む。

### おぎのあずさ追記:

私が令和3年9月定期会にて一般質問した件です。現時点で、小学校6校、中学校6校で未導入ということが分かりました。

## 不登校児童生徒へさらなる支援を

1-14-(1) 不登校児童生徒への新たな支援策について  
5-2-(1) 不登校対策を具体的にどのように進めていくのか  
5-2-(4) 教育相談室の増設について  
13-1-(3) 不登校対策について

### 市側の答弁:

令和5年度より、適応指導教室における通室の利便性向上のために川口市立高等学校第2校地に分教室を設置する他、オンラインを活用した教育相談と学習支援の充実、公民館等でを行っている子ども教育相談を改変し、保護者と子どもが一緒に相談できる体制を作ること等を実施する。

## 不登校特別校の設置は？ 夜間中学への併設をしてみたいかが

1-14-(2) 不登校特別校の設置について  
2-3-(2)-ア 設置について  
2-3-(2)-イ 夜間中学への設置について  
5-2-(2) 特別校の設置について  
5-2-(3) 夜間中学校に不登校特別校の設置を

### 市側の答弁:

現在、先進自治体の不登校特別校を視察し、解決すべき課題を整理中。今後は、不登校支援の1つとして、候補地や特別な教育課程の編成、教職員配置数等について引き続き調査研究する。なお、置の必要性について引き続き調査研究する。令和6年4月に開設予定の夜間中学校舎は国庫補助を受けて建設中、不登校特別校としての活用可否について県教委を通じ文科省に確認中。

### おぎのあずさ追記:

調査研究については結構、具体的な答弁ですね

## 部活動の地域移行について

3-6-(2)-ア 新年度からの部活動状況について  
11-5-(2) 部活動の「地域移行」

### 市側の答弁:

まずは休日移行を段階的に進める。令和5年度より、市内中学校や地域団体と連携し、地域クラブや合同部活動等を取り入れていく。

### おぎのあずさ追記:

習い事との差がなくなってくるかもしれませんが、部活動も、お金がかかるものはあります……

## 学校における会計システムの導入は

5-7-(1) 集金方法の策定について  
5-9-(3) 会計システムの導入について

### 市側の答弁:

令和4年12月の学校集金業務実態調査にて、現金集金を行っている小学校は52校中34校(65%)、口座振替は17校(32.7%)、会計支援システムは1校が利用している。中学校では、分校を含む2校が現金集金、その他は口座振替(92.9%)。集金業務をキャッシュレス化することで、会計事務防止に大変効果的であり、学校や保護者の負担軽減にもなり、非常に効率的な会計処理ができる手段と認識。一方、会計システムの導入は公費使用の妥当性等の課題もあることから、先行事例を検証し、関係各課と連携して調査研究する。

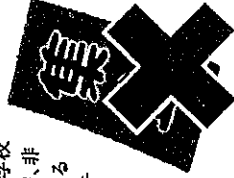

### おぎのあずさ追記:

会計システムを導入しているのは前川小学校で、その他の学校も導入を検討しているそうです。公費使用の妥当性とは一体、ほとんど進めたい。

## 経済

### 本市で働いてもらいたい、若年者への取り組みについて

- 1-8 働きやすいまちづくりの推進に向けた取り組みについて
- 2-4-(3) 奨学金返還支援制度について
- 3-2-(3) 中小企業で働く若者への支援を

### 市長の答弁:

今年度、本市の支援制度や市内中小企業等で働く若年者の声を掲載したパンフレットを作成し、市内や近隣の高校、人が多く集まる施設等に配布したところ好評だった。

来年度は掲載企業数を増やし、市で実施する若年者向けの様々な支援事業も掲載するよう担当部署に指示した。さらに来年度から、市内在住・在勤の若年者を対象に奨学金返還支援と家賃補助として年間最大12万円を上限として、両方の該当者については年間最大12万円が支給される制度を実施予定。補助金は勤務先の市内中小企業等を経由して支給するため、企業にとっても若年者を採用する際のアピールポイントになると確信している。

### おぎのあずさ追記:

企業経由とのこと、本来の給料にプラスされて支給されていることが確認できる仕組み(受領証の義務付け等)が必要かもしれないと思いました。

### SKIPシティC2街区優先交渉権者選定の経緯

- 11-1-(1) C2街区優先交渉権者選定の経緯

### 市側の答弁:

4社によるプロポーザルの結果、6mの緑道や遊歩道を設け、地場製品を多く活用する等の提案を行ったヤオコーを選定。事業用定期借地契約。

### おぎのあずさ追記:

プロポーザルには、イオンタウン株式会社、株式会社ケーズホールディングス、株式会社マミー、株式会社ヤオコー、が参加されたそうです。

### SKIPシティC1街区基本計画設計の内容

- 11-1-(2) C1街区基本計画設計の内容

### 市長の答弁:

川口商工会議所を移転し、ビジネス支援をワンストップで行う。また、産業資料館を併設する。来年度には実施設計が終わる予定。

### SKIPシティB街区NHK川口施設(仮称)基本計画の概要

- 11-1-(3) B街区NHK川口施設(仮称)基本計画の概要

### 市側の答弁:

地上4階建て、延べ床面積47,000㎡、国内最大規模の約1,000㎡のスタジオの他、計6つのスタジオを持つ、NHKドラマの大部分を製作すること、

### おぎのあずさ追記:

有名人がたくさんいらっしゃいますからね、良いホテルが欲しいですね……結婚式もできそうな……

## 交通

### SKIPシティA、SR、JR、市役所本庁舎間の交通アクセス改善を

- 11-1-(4) SKIPシティA、SR、JR、市役所本庁舎間の将来的交通アクセス
- 13-5-(3)-イ 交通機関の整備について

### 市側の答弁:

SKIPシティの活性化には、JR各駅とSR場谷駅への交通アクセスが良くなるよう、引き続き、NHK他関係機関と連携しながら、バスの増便、路線新設について国際興業バス株式会社等へ働きかける。

## 環境

### ごみ出しルール違反の多い地区の特別な収集方法について

- 14-1 ごみ出しルール違反の多い地区の特別な収集方法について

### 市長の答弁:

今年度、西川口駅周辺をモデル地区とし、ルール違反のごみを毎日午後巡回収集する即日回収を原則とした取り組みをした結果、一定の効果があった。令和5年度は対象を川口駅、藤沢周辺に拡大し、重点的な収集を行う集積所を新たに定め、原則週2回、ルール違反のごみを回収する計画を立てている。なお、不法投棄対策には多額の税金が投入されていることを念頭に置いてほしい。



### 神根運動場等周辺の整備について

- 2-5-(4) 屋内50m水泳場建設に係る神根運動場等周辺整備について
- 13-2-(1) 神根青少年野外活動広場について
- 15-2-(1) 整備の方向性について

### 市長の答弁:

県が防災公園として整備予定だった土地を、市が神根運動場として暫定利用中。今回、県による屋内50m水泳場の建設に伴い、北スポーツセンターと神根西公民館の建て替えを含め都市計画公園とするよう準備中。建物の建設費や雨水流出抑制、運動施設の面積等、緑化率、競技種目の調整等の課題の解決と共に、多くの市民が楽しい健康増進に資する総合運動公園として整備を進める。

### 市内公共施設の改築・改修予定は

- 6-7-(1)-イ 市内公共施設の対応状況について

### 市側の答弁:

令和5年度は、リリア、戸塚環境センター、上青木住宅、横倉根・西公民館、仲町中学校、十二月田小学校、中学校を改築・改修予定。

## 災害

### 防災上重要なマンションの耐震改修への支援の強化について

- 1-10-(2) 防災上重要なマンションの耐震改修への支援の強化について

### 市長の答弁:

マンションの耐震化は居住者の合意形成が難しい等、戸建住宅と比較し進んでいない状況。他方、マンションの中には倒壊時に緊急輸送道路閉塞を招くもの、地震や洪水時に一時緊急避難場所となるもの等あり、防災上重要なマンションの耐震化は喫緊の課題と認識。このため、重要な緊急輸送道路沿いに残っているマンションを含む大規模建築物について、耐震改修への支援を強化する。具体的には、大規模建築物の耐震改修工事に対する補助額の引き上げ、また、地震時の帰宅困難者対策・洪水時の垂直避難対策のため共用部分を一時緊急避難場所として提供いただくマンションについても、今後、耐震改修への支援強化を検討する。

### おぎのあずさ追記:

複数のご相談をいただきました。一時緊急避難場所の協定を締結してくれたマンションにも補助を強化するのは市全体の防災に良いと思います。

### 福祉避難所の増設について

- 6-1-(1) 配置が必要な避難所への備えについて

### 市側の答弁:

来年度より、市内スポーツ施設を福祉避難所に指定する予定。

### 避難所の防災対策(特に水害対策)

- 11-3-(1) 避難所の防災対策(特に水害対策)

### 市側の答弁:

令和元年台風19号の際は、3施設が周辺冠水で、2施設が窓ガラス破損で、避難所として開設できなかった。窓ガラス2施設は修繕が完了しているが、周辺冠水3施設は時間を要する。改善に向けて

# おぎのあずさ議員に聞いてみた！



おぎの議員の1期4年の任期がまもなく終わります。Vol.4では、全力で4年間を駆け抜けて来た、おぎの議員にお話を伺いました。議員として活動してきた4年間と、これから取り組みたいことの2本立てでお届けします！

一生懸命取り組んだことが実現したことに、大きなやりがいを感じました。  
市議会の皆さんと議論を交わしたこともとても刺激的でした。それぞれしっかり自分の意見を持ち、遠慮なく言い合える場があって、多様な考えを知ったうえで、合意形成を図りながら、様々な問題に取り組んできました。皆さん熱い方がかりで、川口市をもっとよくしたいという共通の思いがあるから楽しく仕事をすることができました。

楽しかったですね！ あっという間の4年間でした。12月議会で議員提案し、可決された「川口市障害のあるなしに関わらず共に学び成長する子ども条例」や、市民のみなさんの声を聞いて動いた路上喫煙禁止地区の指定、授乳室の設置、シェアサイクル等、

——4年間の活動の中で、いつも心掛けていたことはありますか。  
「政治を身近に」「子ども達のために」を掲げ、活動してました。議員になった当初から、入りやすくオープンな事務所になるように心がけています。議会が終わるたびに、「川口市議会レポート」を発行しているのも同じ思いからです。今号で16号目となります。「おぎのさんのレポートで、今どんなことが市で話題になっているかが、よくわかる。」「これまでは、難しくくてよ

くわからなかった条例のことも、噛み

2023年2月、開花前の川口元郷駅ロータリーにて、

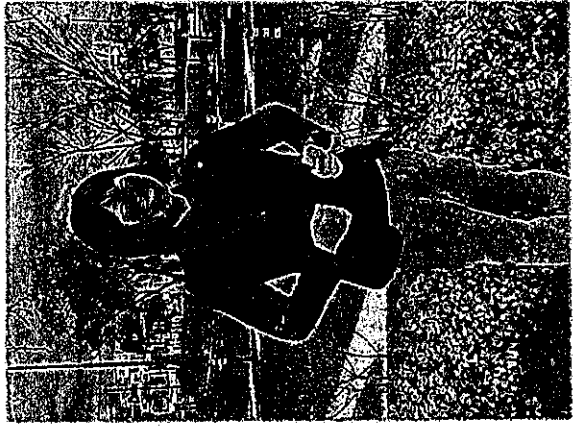

## その他

### 国際交流センターの設置を目指して

1-2 国際交流センターの設置を目指して  
4-5-(2)-1 職員体制の充実にについて

**市側の答弁:**  
現在、多文化共生係は職員が3名、会計年度任用職員の国際交流員が3名、外国人相談員が曜日毎に1名となっている。先進都市や近隣市の事例を参考に、国際交流センターの設置等を検討する。

**おぎのあずさ追記:**  
現在、市では協働推進課多文化共生係(3名)という貧弱な体制で、せめて課に昇格しないのかなあと思っていたのですが、国際交流センター！まさか課をすっ飛ばして検討されるとは！実現するか。

### 外郭団体統廃合支援事業の経緯と具体的内容について

6-9-(1) 統廃合の経緯と具体的内容について

**市長の答弁:**  
時代の変化と共に、類似の事業も多いことから、川口産業振興公社を、公益財団法人川口市勤労福祉サービスセンターに吸収させる形で検討中。

**おぎのあずさ追記:**  
川口産業振興公社は、昭和53年に川口市の全額出資を受け、川口市の産業振興を促進するため設立された公益財団法人で、地場産業の発展、新産業の創出、企業間・産官の人的ネットワーク構築を図るための様々な事業を実施していると公式サイトに書いてありました。対して、公益財団法人川口市勤労福祉サービスセンターは、会報誌は読めるものの、何をされているのか公式サイトからは分らないです……類似の事業を行っているなら、統合したほうがコストパフォーマンスも市民利便性も向上すると思います。両方の良いところを取り入れてほしいですね。ちなみにどちらも、SKIPシティ内、埼玉県産業技術総合センター7階にあります。

**関係部局と調整する。**  
**おぎのあずさ追記:**  
当時、周辺冠水で避難所として開設できなかったのは、桜野小学校、神根東小学校、神根中学校です。次の災害までに、早急に改善しないと。

### ペット同行避難について

11-3-(2)-1 ペットの同行避難について

**市長の答弁:**  
全ての避難所でペットを受け入れられるが、他の人や動物もいることから、ケージに長時間いてもらうことになる。日頃からの訓練の重要性を伝えていく。

**おぎのあずさ追記:**  
私、台風第19号の後、猫達をケージ(3段タイプ)ごと避難させることができてよかった。ケージ内に猫トイレや爪とぎ、水飲みも入っているのだから、楽だなぁと思いい、玄關扉およびマンションの外入り口を通過するか試しました。ギリギリ通過できました。

### 垂直避難・地下緊急一時避難施設の確保

11-3-(3) 垂直避難及び地下緊急一時避難施設の確保

**市側の答弁:**  
洪水時一時緊急避難施設は、新たにイオンセーブル2店舗、ララガーデン川口を指定し、7施設となった。国民保護法に基づく避難施設は、川口市内で95ヶ所が埼玉県で指定されているが、地下はない。

**おぎのあずさ追記:**  
地下駐輪場とか、地下鉄とか、身近な地下施設が避難所に指定されると良いですね……

### (仮称)中央分習の建築予定地は

15-6-(3) (仮称)中央分習の建築予定地について

**市長の答弁:**  
UR川口本町跡地への建築案を、前向きに検討する。

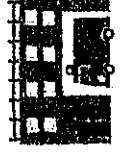

砕いて解説してくれて、理解が深まった。」等、市民の皆さんの声が届くと、私の視点で「川口市議会レポート」を作り続けてきてよかったですと思います。

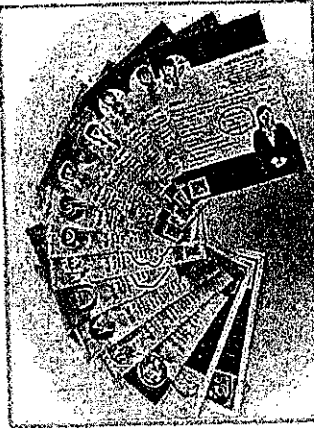

これまでで作った「川口市議会レポート」(15冊)・2019年7月に第1号を発行し、今号で第16号になる。

——議員になる前となった後で、ご自身の変化はありましたか。

人と話すことが格段に増えました。議員になる前は、家族と話すくらいでしたが、議員になってからは、ご相談をはじめ、いろいろな方との出会いがあり、たくさんお話をしました。

市民の皆さん以外にも市役所の方や視察先の方等、スマートフォンの中にある名刺データを数えたら、1,035人！これは名刺を交換した人の数で実際に名刺をもっともつと多くの方々との出会いがありました。

ご相談件数も途中からカウントし始め、漏れも多少あると思いますが、現時点で278件です。お寄せいただくご相談内容も、多岐に渡ります。

——川口市を見る目はどう変わりましたか。

議員になったらやりたいことをいろいろ掲げていましたが、いざ議員になってみると、実現できそうなことも多い一方で、なかなか難しいものもあるということが見えてきて。

税金に対する意識も変わりました。数値等を見て、現実的になりました。数値といえ、議員になったばかりの頃は、議案書が読めなくて。専門用語も多く、ついていくのが大変だったのですが、それが今では、しっかりと読めるようになりました。

——日々の生活ではどうですか。

普段の生活で、自然と議員の目になっていきます。家族で出かけた時に、市の事業で気になるところを見つけたら（道路、環境、標識、イベント等……）。他の自治体に行った時に、真先に役所の場所を確認したり、自治体の広報誌を探して見つけたら手に取ってしまったり。完全に、視察の目になっているんですよね（笑）。

観光名所を巡る時には、「こんな名所が川口市にあったらいいな。」ではなく、「作りたい！」と強く思うようになりました。いい政策があれば、類似事例を調べる等、旅行も仕事に生かしています。

——これからやりたいこと、取り組みたいことについて教えてください。

「次におおぎのあずさが取り組みたいこと」(15ページ)にまとめました。これらの項目は、前回も掲げ、これからも継続して取り組みたいことにプラスして、4年間の議員活動の中で、課題と感じた部分を新しく加え、バージョンアップしたものになります。

例えば、「2 防災、減災、環境の取り組み」は、継続して取り組んでいきたいことですが、「ペット防災」は新しく加えました。これは、令和元年台風第19号の時に、実際に自分自身の問題を感じたものです。

「4 まちなかウォーカーカブルの推進」は継続、「5 保育・教育の充実」「7 議会の見える化」等は、新しく掲げた項目です。どれも先に掲げた「『川口市』のブランド価値向上」と関連します。より住みやすい川口市になるよう、これからも市民の皆さんのために、全力で取り組んでいきたいです。

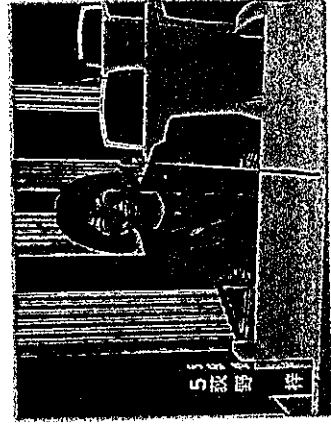

今号の「おおぎのあずさ議員に聞いてみた」(Vol.4)いかかでしたか。

おおぎの議員と話すといつも元気になるのですが、今回のインタビューも熱い思いをぶつけてくださって、たくさん元気をもらいました。

「川口市議会レポート」の校正を第2号からやっていたのですが、私自身がこのレポートの大ファン！いつもわかりやすくまとめてくださるおおぎの議員のおかげで、住んでいる街のことをより深く知ることができて、ますます川口市が好きになりました。市が抱えている問題も自分事として捉え、様々なことに関心をもつことができています。

これからも定期的におおぎの議員へのインタビューをしていきたいと思えます。そして、みなさんにもっともおおぎの議員のことを知ってもらいたい、そんな思いでいっぱい입니다。

(聞き手:あずさ(M))

## おおぎのあずさサポーターズ (公式LINE) 募集中!

おおぎのあずさを支えてくださる皆様、ぜひ、下記QRコードから、友達追加よろしくお願いします!!

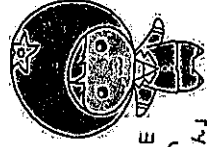

公式LINE  
案内役の  
「あずさみかん」

## 次におぎのあずさが取り組みたいこと

### 1 「川口市」のブランド価値向上

住んで羨ましがられる街に、買い物・観光に訪れる方が増える街に、市内経済・産業の活性化に。

### 2 防災、減災、環境の取り組み

垂直避難場所の確保、雨水貯留施設の整備、危険な建物・塀等の耐震化支援、ペット防災等。河川改修で芝川を憩いの空間・未来の遊び場に。

### 3 インクルージョン社会の実現

「川口市障害のあるなしに関わらず共に学び成長する子ども条例」の確立、学校や公園の整備、支援員、看護師の充足、制度・心のバリアフリー等。

### 4 まちなかウォーカーブルの推進

歩行者優先の街作り、道路拡幅、無電柱化、歩いてときめく&落ち着く緑道、バリアフリー化等。自転車通行空間の整備、交通ルールの徹底も。

### 5 保育・教育の充実

学力向上、子ども達ののびのびした育ちの見守り、フリースクール、保育・教育現場で働く方の支援等。

### 6 新しい働き方の支援

テレワーク導入支援、職住近接が叶う就職・転職・転職・起業支援、シェアオフィス等の設置・誘致等。

### 7 議会の見える化

分かりやすく、親しみやすい議会へ。

## 6月定例会のご案内

令和5年6月定例会は、開会：6月6日（火）、一般質問：6月15日（木）、16日（金）、19日（月）～21日（水）、常任委員会（総務・建設消防）：6月23日（金）、常任委員会（福祉保健・環境経済文教）：6月26日（月）、閉会：6月29日（木）、各午前10時開会予定です。※日程は予定であり、変更の可能性もございます。

本会議・委員会は、いつでも、誰でも、傍聴できます！

傍聴をご希望される方は、本会議は市役所傍聴受付（新庁舎8階）

に、委員会は議会事務局（新庁舎7階）に当日、お越しください。なお、

確定日時や詳細は、川口市議会HPにてご確認ください。（右上QRコード↑）

ご都合が良ければ、お気軽に、ぜひ！※同日同時刻に、インターネット中継もございます。



## おわりに

川口市議会レポート第16号「おびが」、いかがだったでしょうか。

川口市議会議員の任期は、4年です。1年に4回、川口市議会定例会があり、その都度、レポートを作成・発行しているため、今回が第16号となりました。

私が議員になる前、川口市議会や市政のことがあまり見えませんでした。実際に自分が議員になり、中に入って、いろいろ知ることができました。

そうして知ったことを、こうしてレポートにして、広く皆様にお届けできたことは、議員になって良かったと思うことの1つでもあります。

4月には、全国で、統一地方選挙があります。

ここ埼玉県川口市においては、埼玉県議会議員選挙が3月31日（金）から始まり4月9日（日）投・開票、続いて、川口市議会議員選挙が4月16日（日）から始まり、4月23日（日）投・開票です。

私は、2期目を目指し、再び挑戦します。

激戦が予想されておりますが、4年間でやったことに誇りを持ち、頑張ります。

暖かい日が増え、安行桜やソメイヨシノがきれいに咲き誇る季節となりました。皆様どうか、ご自愛いただきながら、穏やかに過ごしてくださいませ。

何かございましたら、お気軽にご意見等をお寄せください。 **おぎのあずさ**



政務活動報告書 (個表)

2023年3月31日作成

管理番号	03 - 02
会派(議員)名	荻野 梓
実施年月日	2023年3月1 ~ 末日
項目	①調査研究費      ②研修費      ③広報費      ④広聴費 ⑤要請・陳情活動費   ⑥会議費      ⑦資料作成費   ⑧資料購入費 ⑨人件費      ⑩事務所費      ⑪事務費
政務活動の 具体的な内容 内 容	調査研究その他の活動事務所          ※内容を詳細に記載し、報告書がある場合は添付すること
支出の内容 金 額	38444 円
内 訳	○事務所家賃 (2023年3月分)      34815 (=69630円/2) ①電気代 (2023年3月分)      894 (=1789円/2) ②水道代 (2023年3月分)      2735 (=5470円/2)
備 考	※添付する領収書等と同一番号を付記し対応関係を明らかにすること

※領収書等は領収書等貼付用紙 (別様) に貼付し、この報告書に添付すること



# 電気料金等領収証

発行年月日 2023年 04月 28日

オギノ アズサ

御中  
様

¥1,789 -

(うち消費税相当額 ¥162)

但 2023年 03月分 電気料金として

上記正に指定の口座より引き落としにて領収いたしました

領収月日 3月20日

事業所 川口支社 (事業所コード413)  
地区番号 04  
お客さま番号 [REDACTED]  
ご契約住所 埼玉県川口市元郷1丁目2-7  
トシビル102  
ご契約名称 オギノ アズサ 様  
ご契約種別・容量 従量電灯 B・30A  
使用期間 2月 7日～3月 7日  
ご使用量 46kWh

東京都千代田区内幸町一丁目1番3号  
東京電力エナジーパートナー株式会社

TEPCO

本紙は電子的に保持している領収データを画面表示したものです。

03-02-①



領収書等貼付用紙

管理番号  
※ 03-02

領収書等は重ならないように貼付すること

2

口座振替済通知書

川口市上下水道事業管理者  
川口市元郷1丁目2-7-102  
給水場所  
トシビルIF店舗  
かたがき  
使用者 荻野 梓様

水せん番号 [REDACTED] 令和 5年 4月12日

振替日	R05.04.07	調定月(料金確定月)	R05.03
使用期間	令和 5年 1月 8日 から 令和 5年 3月 7日		
使用水量	1 m <sup>3</sup>	<input type="checkbox"/> 径	共同住宅
		<input checked="" type="checkbox"/> 径	020 mm

水道料金(消費税含む)	下水道使用料(消費税含む)
3,630 円	1,950 円
振替合計金額(消費税含む) (口座割引額 -110円)	
5,470 円	

金融機関名  
楽天銀行 マーチ [REDACTED]  
口座名義人  
オキノアサ

この通知書は領収書にかわるものですので5年間大切に保存してください。

※管理番号は政務活動報告書(個表)と同一とし、複数にわたるときは枝番を付すること

