

政務活動報告書（個表）

2023年5月30日作成

管理番号	04- 01
会派(議員)名	荻野 梓
実施年月日	2023年4月26日他
政務活動の 具体的内容	①調査研究費      ②研修費      ③ <b>広報費</b> ④広聴費 ⑤要請・陳情活動費   ⑥会議費      ⑦資料作成費      ⑧資料購入費 ⑨人件費      ⑩事務所費      ⑪事務費
	内容 「川口市議会レポート」の配布費  ※内容を詳細に記載し、報告書がある場合は添付すること
支出の 内容	金額 100060 円
	内 訳 ①「川口市議会レポート」第16号 郵送代      27394 (=36526円*(3/4)) ②「川口市議会レポート」第16号 郵送代      1290 (=1720円*(3/4)) ③「川口市議会レポート」第16号 郵送代      8868 (=11825円*(3/4)) ④「川口市議会レポート」第16号 ポスティング代      62508 (=83345円*(3/4))  ※添付する領収書等と同一番号を付記し対応関係を明らかにすること
備考	

※領収書等は領収書等貼付用紙（別様）に貼付し、この報告書に添付すること

「政治を身近に」「子ども達のために」私の視点でお届けします

# 川口市議会レポート

おぎのあずさ編 第16号 2023年3月定例会

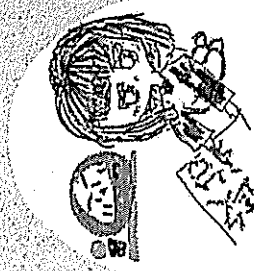

## おぎのあずさ事務所

発行元・連絡先: 〒332-0011 川口市元郷1-2-7-102  
事務所住所: 〒332-0011 川口市元郷1-2-7-102  
TEL・FAX: (留守録かFAXにメッセージを)  
メールアドレス:   
ホームページ:   
Ameblo, Twitter, Facebook 等で情報発信中!  
毎月第3月曜日14時台は、ラジオに出演中!  
FMおわぐら (85.6MHz) 「月曜日の海外授業」

## はじめに

こんにちは、荻野梓(おぎのあずさ)、川口市議会議員です。市民の代表として出席した、川口市議会3月定例会の内容を、市民の皆様と共有するため「川口市議会レポート」を作成しお届けします。

はじめに  
議案一覧と議決結果  
一般質問(抜粋)  
おぎのあずさ議員に  
聞いてみたい!(vol.4)  
6月定例会のご案内  
おわりに

おぎのあずさ

本号の内容です。  
ご意見、ご感想、  
ご相談等、  
お気軽にどうぞ!

川口市議会レポート(以下「本レポート」)をお手に取ってくださり、ありがとうございます。  
本レポートは、川口市議の皆様に市議会の様子を届けていただくという思い、作り始めました。  
ご意見、ご感想等ございましたら、お気軽に、  
おぎのあずさ事務所(市議会の傍)までお寄せください。  
電子版(PDFファイル)もございます!  
次号以降のレポート紙送や、電子版(PDFファイル)のメール受信を  
ご希望の方は、そのQRコードを読み取って、ご連絡ください。  
本レポートを反響して下さっている皆様等のご紹介もしております。

# 議案一覧と議決結果

今回は、主に令和5年度予算を審議・可決しました。

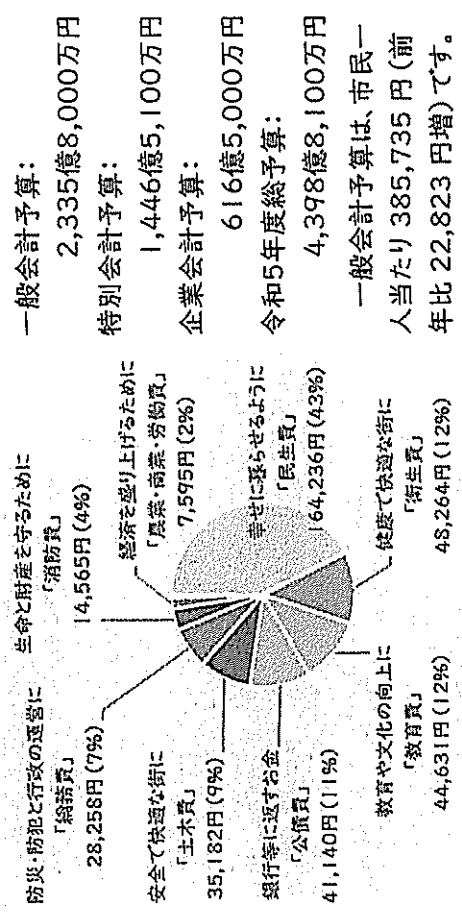

議案番号	議案名	議決結果	自	公	共	立	育
1	令和4年度川口市一般会計補正予算(第10号)	原案可決	○	○	○	○	○
2	令和4年度川口市国民健康保険事業特別会計補正予算(第2号)	原案可決	○	○	○	○	○
3	令和4年度川口市後期高齢者医療事業特別会計補正予算(第2号)	原案可決	○	○	○	○	○
4	令和4年度川口市介護保険事業特別会計補正予算(第2号)	原案可決	○	○	○	○	○
5	令和4年度川口市小型自動車競走事業特別会計補正予算(第2号)	原案可決	○	○	○	○	○
6	令和4年度川口市立看護学校事業特別会計補正予算(第1号)	原案可決	○	○	○	○	○
7	令和4年度川口市計画土地区画整理事業特別会計補正予算(第2号)	原案可決	○	○	○	○	○
8	令和4年度川口市病院事業会計補正予算(第1号)	原案可決	○	○	○	○	○
9	乳業議員の給与の種類及び基準を定める条例等の一部を改正する条例	原案可決	○	○	○	○	○
10	川口市特定教育・保育施設及び特定地域型保育事業の運営に関する基準を定める条例等の一部を改正する条例	原案可決	○	○	○	○	○
11	工事請負契約の締結について(新庁舎2期棟建設工事のうち建築工事)	原案可決	○	○	○	○	○

平成25年度予算からの推移

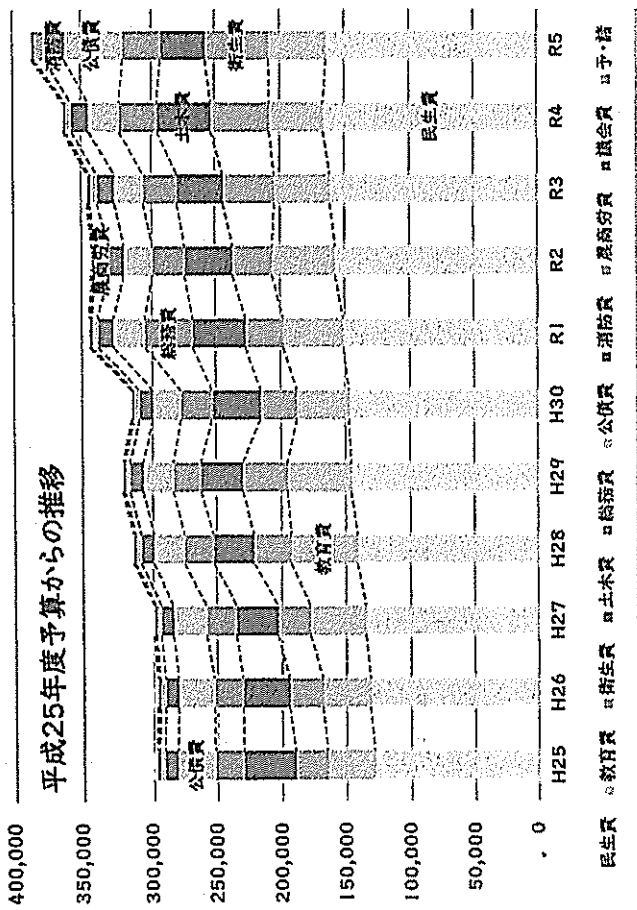

議案番号	議案名	議決結果	自	公	立	育
12	財産の交換について	原案可決	○	○	○	○
13	専決処分承認について(令和4年度川口市一般会計補正予算)	原案承認	○	○	○	○
14	令和5年度川口市一般会計予算	原案可決	○	○	×	×
15	令和5年度川口市国民健康保険事業特別会計予算	原案可決	○	○	×	○
16	令和5年度川口市後期高齢者医療事業特別会計予算	原案可決	○	○	○	○
17	令和5年度川口市介護保険事業特別会計予算	原案可決	○	○	○	○
18	令和5年度川口市母子子育て支援基金貸付事業特別会計予算	原案可決	○	○	○	○
19	令和5年度川口市小型自動車競走事業特別会計予算	原案可決	○	○	×	○
20	令和5年度川口市立看護学校事業特別会計予算	原案可決	○	○	○	○
21	令和5年度川口市地下公共駐車場事業特別会計予算	原案可決	○	○	○	○
22	令和5年度川口市地下公共駐車場事業特別会計予算	原案可決	○	○	○	○

議案番号	議案名	議決結果	自	公	立	育
23	令和5年度川口市交通災害共済事業特別会計予算	原案可決	○	○	○	○
24	令和5年度川口市計画土地区画整理事業特別会計予算	原案可決	○	○	○	○
25	令和5年度川口市水道事業会計予算	原案可決	○	○	×	○
26	令和5年度川口市下水道事業会計予算	原案可決	○	○	○	○
27	令和5年度川口市病院事業会計予算	原案可決	○	○	○	○
28	川口市行政組織条例の一部を改正する条例	原案可決	○	○	×	○
29	川口市情報公開・個人情報保護審査会条例及び川口市情報公開・個人情報保護審査会条例の一部を改正する条例	原案可決	○	○	○	○
30	川口市職員定数条例の一部を改正する条例	原案可決	○	○	○	○
31	川口市教育に関する事務の職務権限の特例に関する条例	原案可決	○	○	×	○
32	こども家庭庁設置法等の施行に伴う関係条例の整備に関する条例	原案可決	○	○	○	○
33	川口市保健衛生関係事務手数料条例の一部を改正する条例	原案可決	○	○	○	○
34	川口市旅館業の施設の設置場所及び衛生措置の基準等を定める条例の一部を改正する条例	原案可決	○	○	○	○
35	川口市国民健康保険条例の一部を改正する条例	原案可決	○	○	○	○
36	川口市国民健康保険条例の一部を改正する条例	原案可決	○	○	×	○
37	川口市特定不妊治療実施医療機関指定審査会条例を廃止する条例	原案可決	○	○	○	○
38	川口市建築基準法等関係事務手数料条例の一部を改正する条例	原案可決	○	○	○	○
39	川口市営住宅設置及び管理条例の一部を改正する条例	原案可決	○	○	○	○
40	包括外部監査契約の締結について	原案可決	○	○	○	○
41	市道路線の認定について(神根第316-3号線)	原案可決	○	○	○	○
42	市道路線の廃止について(新綱第361号線)	原案可決	○	○	○	○
43	川口市副市長の選任同意について	原案同意	○	○	○	○

# 一般質問 (抜粋)

議員は、本議会の議案も含め、市政に関することなら何でも、「一般質問」の場で、質問できます。4つのURLがほとんどまっとQRコード→

なお「一般質問」を含む本議会は全て、インターネット上に公開されています。

川口市議会: <https://kawaguchi.gsi-service.net/>

議会録: <https://ssa.kaigiroku.net/tenant/kawaguchi/SpTop.html>

議会中継画: [https://smart-discussion.net/smart/tenant/kawaguchi/WebView/rd/council\\_1.html](https://smart-discussion.net/smart/tenant/kawaguchi/WebView/rd/council_1.html)

発言通告書: <https://kawaguchi.gsi-service.net/doc/2014072300126/>

以下、おぎのあずさの気がなった質問を抜粋してお知らせします。

福祉	5
新たな障害者短期入所施設の整備について	5
介護保険等の地域区分直しを	6
障害者相談支援専門員へ施設の入所・利用状況の逐次情報開示を	6
公設公営保育所から児童を民営保育所に移行することについて	6
保育所へのオムツ持参廃止について	6
医療	7
新型コロナウイルスが5類になっても、福祉施設等での検査キット負担軽減を	7
子ども医療費18歳まで無償化を	7
重度心身障害者医療費助成の所得制限をなくしてほしい	7
教育	7
学校教育費の保護者負担状況は	7
学校配当予算を増額してほしい	7
学校給食の無償化は	7
市内小・中学校、保護者間の出欠連絡のオンライン化について	8
不登校児童退去後へなる支援を	8
不登校特別休校の設置は? 夜間中学への併設をしてほしいか	8
部活動の「地域移行」について	8
学校における会計システムの導入は	8
経済	9
本市で働いてもらうため、若年者への取り組みについて	9
SKIシティC2街区優先入浴者選定の経緯	9
SKIシティC1街区基本・実施設計の内容	9



- 1-3 新たな障害者短期入所施設の整備について
- 3-2-(4) 公設の障害者短期入所施設について
- 12-4-(2) 障害者短期入所施設の整備について

## 市長の答弁:

現状、しらかやりの家の利用率は極めて高く、障害者家族の急病等でも一時利用できない状況が発生。そこで、旧しらかやりの家跡地に新たな障害者短期入所施設を整備する方針。施設の詳細は今後の設計作業も踏まえながら検討するが、現時点では、定員19名、男女別の2階建てフロアとし、福祉避難所の機能を果たせるための多目的室を設け、自家発電設備を備えることも検討中。令和5年度に建物の設計、令和6年度に解体工事と建設工事、遅くとも令和7年度中には事業開始できるよう準備する。

## おぎのあずさの追記:

これもすぐく要望があったことです。少しでも利用待ちが緩和されればと思います。

## 介護保険等の地域区分直しを

- 4-8-(1) 保育士の給与の他市との差と改善への取り組みについて
- 4-8-(2) 介護職員の給与の他市との差と改善への取り組みについて
- 6-2 介護保険等における地域区分の見直しについて

## 市側の答弁:

国の公定価格の地域区分が、近隣自治体と違うため地域間格差が生じており、施設運営や職員確保に大影響を及ぼしている。市では保育士に対し市単独事業として保育士賃金補助事業を実施し、保育士1人最大月額2万8千円を支援中。2022年12月16日に、市長自ら厚生労働省老健局長と子ども家庭局長を訪問し、強く要望した。地域区分は3年に1度見直し。次は2024年。障害分野、保育分野も含め、引き続き強く要望する。

## おぎのあずさの追記:

さいたま市・麻生の地域区分は15%で給与年額420万円に対し、川口市の地域区分は6%で給与年額387万円となり、差がひどいです……

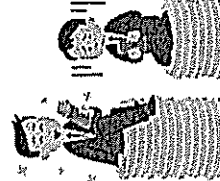

## 障害者相談支援専門員へ施設の入所・利用状況の開示を

6-4 障害者相談支援専門員への施設の入所・利用状況の開示について

## 市側の答弁:

施設の入所・利用状況をリアルタイムで把握できるシステムを構築中。本年4月に運用開始予定。

## 公設公営保育所から児童を民営保育所に移行することについて

6-5-(1) 公設公営保育所から児童を民営保育所に移行することについて

## 市側の答弁:

地域によっては定員割れの状態。公設公営保育所の0~2歳の定員の變更を検討する。

## おぎのあずさの追記:

私のものには「保育園に入れない」という声を少数ながら聞いていただいております。入所申込時の希望保育所数を聞いても10以上は響いていて少ないわけてもなく、そんなに地域差がひどいのか、「待機児童はほとんどない」と言われると、モヤッとします。

## 保育所へのオムツ持参廃止について

11-6 保育所へのオムツ持参廃止について

## 市側の答弁:

公設公営保育所では行っていないが、一部の民間保育所では保護者が企業と契約して手ぶら登園を可能としているところもある。

## おぎのあずさの追記:

我が家が助かったのは、布回持ち帰りがない保育園! 昼寝用コップがある2歳児までの小規模保育園で、とても楽でした。その後、布回持ち帰りの保育園に転園したため、お昼寝用布団を2セット購入……でもその園も、転園の翌年に、保護者の希望に応じて園で布団購入&洗濯も業者が、転園のサービスマンが導入され、もちろん有料ですが、転園の年から始まったなら、利用していたと思います。民間ならたは、差別化につながっていますね。

## 新たな障害者短期入所施設の整備について

教育

学校教育費の保護者負担状況は

3-6-(1)-ア 保護者負担軽減の取組みの現状とこれまでの調査の結果は

市側の答弁: 令和4年6月に行なった調査によると、令和3年度に保護者が負担した給食費・教材費・校外学習費等の平均額の合計は、小学校60,407円、中学校77,286円だった。コロナ禍による休校等の影響が大きかった令和2年度と比較して、小学校では5,211円、中学校では4,792円の増加となった。今後も保護者負担の軽減に努める。

学校配当予算を増額してほしい

3-6-(1)-イ 基本的に学校配当予算を増額すること

市側の答弁: 令和5年度の学校配当予算については、学校IC環境の更新に伴い、学校配当予算に係る事務経費の改善が見込まれること等から見直しを行った。抜本的な増額は、限られた財源の中で難しい。

おさのあぎ追記:

令和5年度の学校配当予算、減ったんです、子ども達の教育関係の予算は減らさないほしい。

学校給食の無償化は

3-6-(1)-イ 学校給食無償化に向けて  
4-7-(1)-イ 学校給食無償化の必要性について  
4-7-(1)-イ 必要な金額について  
4-7-(1)-ウ 他市の取組み状況について

市側の答弁: 本市で学校給食を無償化するためには、年間22億円程度の財源が恒久的に必要になると試算。このことから、実現は難しいと認識している。なお、埼玉県教育局保健体育課の調査によると、令和4年9月時点で県内では5町村が無償化を実施中。

おさのあぎ追記:

うーん……

医療

新型コロナウイルス類になって、福祉施設等での検査キット負担継続を

3-11-(1) 福祉施設等での検査の公費負担

市側の答弁: 今後、新型コロナウイルス感染症法の位置付けが変更されても、事業者の自主的な感染対策を支援するため、希望する事業所に対しては引き続き市から抗原検査キットを配布する。

子ども医療費18歳まで無償化を

3-2-(5)-ア 子どもの医療費を国の制度にして18歳までの無償化のための取組み  
4-7-(2)-ア 無償化の年齢延長の必要性について  
4-7-(2)-イ 必要な金額について

市側の答弁: 18歳まで対象年齢を延長した場合、約4億5千万円を要すると試算。現時点で対象年齢の拡大は考えていないが、本来、子ども医療費は、国により統一的に実施されるべきことを踏まえ、引き続き国に対し公費負担制度の創設と国民健康保険における国庫負担金の減額調整措置の廃止を要望する。

重度心身障害者医療費助成の所得制限をなくしてほしい

3-2-(5)-イ 重度心身障害者医療費助成の所得制限をなくすること

市側の答弁: 重度心身障害者医療費助成は、県がその補助内容を定める事業で、本市は県が定める要件と同様の内容で実施している。所得制限については、限られた財源の中、医療費の負担が可能な方には負担をお願いする考えに基づいたもので、安定的かつ継続的に制度を実施していくため必要と考えられている。

おさのあぎ追記:

うーん……

市内小・中学校、保護者間の出欠連絡のオンライン化について

11-5-(3) 市内小・中学校、保護者間の出欠連絡のオンライン化について

市側の答弁: 小学校46校、中学校20校でオンライン化している。引き続き、積極的に取り組む。

おさのあぎ追記:

私が令和3年9月定例会で一般質問した件です。現時点で、小学校6校、中学校6校で未導入ということが分かりました。

不登校児童生徒へさらなる支援を

1-14-(1) 不登校児童生徒への新たな支援策について  
5-2-(1) 不登校対策を具体的にどのように進めていくのか  
5-2-(4) 教育相談室の増設について  
13-1-(3) 不登校対策について

市側の答弁: 令和5年度より、遠征指導教室における通室の利便性向上のために川口市立高等学校第2校地に分教室を設営する他、オンラインを活用した教育相談と学習支援の充実、公民館等で行っている子ども教育相談を改変し、保護者と子どもと一緒に相談できる体制を作ること等を新たに実施する。

不登校特例校の設置は？夜間中学への併設をはいかがでしょうか

1-14-(2) 不登校特例校の設置について  
2-3-(2)-ア 設置について  
2-3-(2)-イ 夜間中学への設置について  
5-2-(2) 特例校の設置について  
5-2-(3) 夜間中学校に不登校特例校の設置

市側の答弁: 不登校特例校の設置は、県が定める要件と同様の内容で実施している。併設については、限られた財源の中、医療費の負担が可能な方には負担をお願いする考えに基づいたもので、安定的かつ継続的に制度を実施していくため必要と考えられている。

現在、先進自治体の不登校特例校を視察し、解決すべき課題を整理中。今後は、不登校支援の1つとして、候補地や特別な教育課程の編成、教職員配置の必要性について引き続き調査研究する。なお、令和6年4月に開設予定の夜間中学新校舎は国庫補助を受け建設中で、不登校特例校としての活用可否について県教委を通じ文科省に確認中。

おさのあぎ追記:

調査研究については結構、具体的な答弁ですね

部活動の「地域移行」について

3-6-(2)-ア 新年度からの準備状況について  
11-5-(2) 部活動の「地域移行」

市側の答弁: まずは休日移行を段階的に進める。令和5年度より、市内中学校や地域団体と連携し、地域クラブや合同部活動等を取り入れていく。

おさのあぎ追記:

習い事との差がなくなってくるかもかもしれませんね。部活動も、お金がかかるとはかかりますし……

学校における会計システム導入は

5-9-(1) 集金方法の実際について  
5-9-(3) 会計システムの導入について

市側の答弁: 令和4年12月の学校集金業務実態調査にて、現金集金を行っている小学校は52校中34校(65.4%)、口座振替は17校(32.7%)、会計支援システムは1校が利用している。中学校では、分校を含む2校が現金集金、その他は口座振替(92.9%)。集金業務をキャッシュレス化することで、会計事故防止に大変効果的であり、学校や保護者の負担軽減にもなり、非常に効果よく会計処理ができる手段と認識。一方、会計システムの導入は公費使用の妥当性等の課題もあることから、先行事例を検証し、関係各課と連携して調査研究する。

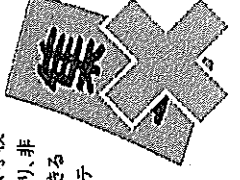

### おぎのあざ追記:

会計システムを導入しているのは前川小学校で、その他の学校も導入を検討しているそうです。公費使用の妥当性とは一体、どんな進め方でしょう。

## 経済

### 本市で働いてもらうため、若年者への取り組みについて

- 1-8 働きやすいまちづくりの推進に向けた取り組みについて
- 2-4-(3) 奨学金返還支援制度について
- 3-2-(3) 中小企業で働く若者への支援を

#### 市長の答弁:

今年度、本市の支援制度や市内中小企業等へ働く若年者の声を掲載したパンフレットを作成し、市内や近隣の高校、人が多く集まる施設等に配布したところ好評だった。

来年度は掲載企業数を増やし、市で実施する若年者向けの様々な支援事業も掲載するよう担当部署に指示した。さらに来年度から、市内在住・在勤の若年者を対象に奨学金返還支援と家賃補助として年間6万円を上限として、両方の該当者について年間最大12万円が支給される制度を実施予定。補助金は勤務先の市内中小企業等を経由して支給するため、企業にとっても若年者を採用する際のアピールポイントになると確信している。

#### おぎのあざ追記:

企業経由とのことと、本来の給料にプラスされて支給されていることが確認できる仕組み(受領証の業務付け等)が必要かもしれないと思います。

### SKI PシティC2街区優先交渉権者選定の経緯

- 11-1-(1) C2街区優先交渉権者選定の経緯

#### 市側の答弁:

4社によるプロポーザルの結果、6mの緑道や歩道を設け、地場製品を多く活用する等の提案を行ったヤオコーを選定。事業用定期借地て契約。

### おぎのあざ追記:

プロポーザルには、イオンタウン株式会社、株式会社ケースホールディングス、株式会社ファミリーマート、株式会社ヤオコー、が参加されたそうです。

### SKI PシティC1街区基本実設計の内容

- 11-1-(2) C1街区基本実設計の内容

#### 市長の答弁:

川口商工会議所を移転し、ビジネス支援をワンストップで行う。また、産業資料館を併設する。来年度には実設計が終わる予定。

### SKI PシティB街区NHK川口施設(仮称)基本計画の概要

- 11-1-(3) B街区NHK川口施設(仮称)基本計画の概要

#### 市側の答弁:

地上4階建て、延べ床面積47,000㎡。国内最大規模の約1,000㎡のスタジオの他、計6つのスタジオを持つ。NHKドラマの大部分を製作するとのこと。

#### おぎのあざ追記:

有名人がたくさんいらっしゃいますかねえ。良いホテルが欲しいですね……結婚式もできそう……

## 交通

### SKI Pシティ、S.R、J.R、市役所本庁舎間の交通アクセス改善を

- 11-1-(4) SKI PシティS.R、J.R駅、市役所本庁舎間の歩行者交通アクセス
- 13-5-(3) 交通機関の整備について

#### 市側の答弁:

SKI Pシティの活性化には、JR各駅とSR、場ヶ谷駅への交通アクセスが良くなるよう、引き続き、NHK他関係機関と連携しながら、バスの増便・路線新設について国際興業バス株式会社等へ働きかける。

## 環境

### ごみ出しルール違反の多い地区の特別な収集方法について

- 14-1 ごみ出しルール違反の多い地区の特別な収集方法について

#### 市長の答弁:

今年度、西川口駅周辺をモデル地区とし、ルール違反のごみを毎月下旬後に巡回収集する即日回収を原則とした取り組みをした結果、一定の効果があった。令和5年度は対象を川口駅、藤沢周辺に拡大し、重点的な収集を行う葉積所を新たに定め、原則週2回、ルール違反のごみを回収する計画を立てている。なお、不法投棄対策には多額の税金が投入されていることを念頭に置いてほしい。

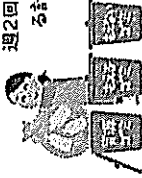

### 神根運動場周辺の整備について

- 2-5-(4) 区内50m水泳場建設に係る神根運動場等周辺整備について
- 13-2-(1) 神根若少年野が活動広場について
- 15-2-(1) 整備の方向性について

#### 市長の答弁:

県が防災公園として整備予定だった土地を、市が神根運動場として暫定利用中。今回、県による屋内50m水泳場の建設に伴い、北スポーツセンターと神根西公民館の建て替えを含め都市計画公園とするよう準備中。建物の建設率や雨水流出抑制、運動施設の面積率、緑化率、競技種目の調整等の課題の解決と共に、多くの市民が楽しい健康増進に資する総合運動公園として整備を進める。

### 市内公共施設の改築・改修予定は

- 6-7-(1) 市内公共施設の対応状況について

#### 市側の答弁:

令和5年度は、リリア、戸塚環境センター、上音木住宅、横曽根西公民館、中町中学校、十二月田小学校、中学校を改築・改修予定。

## 災害

### 防災上重要なマンシヨンの耐震改修への支援の強化について

- 1-10-(2) 防災上重要なマンシヨンの耐震改修への支援の強化について

#### 市長の答弁:

マンシヨンの耐震化は居住者の合意形成が難しい等で戸建住宅と比較し進んでいない状況。他方、マンシヨンの中には倒壊時に緊急輸送道路閉塞を招くもの、地震や洪水時に一時緊急避難場所となるもの等あり、防火上重要なマンシヨンの耐震化は喫緊の課題と認識。このため、重要な緊急輸送道路沿いに建っているマンシヨンを含む大規模建築物について、耐震改修への支援を強化する。具体的には、大規模建築物の耐震改修工事に対する補助額の引き上げ、また、地震時の帰宅困難者対策・洪水時の垂直避難対策のため共用部分を一時緊急避難場所としてご提供いただいたマンシヨンについても、今後、耐震改修への支援強化を検討する。

#### おぎのあざ追記:

複数のご相談をいただいていた。一時緊急避難場所の協定を締結してくれたマンシヨンにも補助を強化するのは市全体の防災に良いと思います。

### 福祉避難所の増設について

- 6-1-(1) 地震が必要な避難者への備えについて

#### 市側の答弁:

来年度より、市内スポーツ施設を福祉避難所に指定する予定。

### 避難所の防災対策について

- 11-3-(1) 避難所の防災対策(特に水害対策)

#### 市側の答弁:

令和元年台風第19号の際は、3施設が周辺冠水で、2施設が窓ガラス破損で、避難所として開設できなかった。窓ガラス2施設は修繕が完了しているが、周辺冠水3施設は時間を要する。改善に向けて

411

関係部局と調整する。

**おぎのあずさ追記:**

当時、周辺冠水で避難所として開設できなかったのは、桜町小学校、神相原小学校、神根中学校です。次の災害までに、早急に改善しないと。

**ペット同行避難について**

11-3-(2)-イ ペットの同行避難について

**市長の答弁:**

全ての避難所でペットを受け入れるが、他の人や動物もいることから、ケージに長時間いてもらうことになる。日頃からの訓練の重要性を伝えていく。

**おぎのあずさ追記:**

私、台風第19号の後、猫達をケージ(3段タイプ)ごと避難させることができれば、ケージ内に猫トイレや爪とぎ、水飲みも入っているのだから、思えば、玄関扉およびマンションの外入り口を通過するが、試しました。ギリギリ通過してきました。

**垂直避難・地下緊急一時避難施設**

**の確保を**

11-3-(3) 垂直避難及び地下緊急一時避難施設の確保

**市側の答弁:**

洪水時一時緊急避難施設は、新たにイオンモール2店舗、ラガーデン川口を指定し、7施設となった。国民保護法に基づく避難施設は、川口市内で9ヶ所が埼玉県で指定されているが、地下はない。

**おぎのあずさ追記:**

地下駐輪場とか、地下鉄とか、身近な地下施設が避難所に指定されると良いですね……

**(仮称)中央分署の建築予定地は**

15-6-(3) (仮称)中央分署の建築予定地について

**市長の答弁:**

UR川口本町跡地への建築案を、前向きに検討する。



**その他**

**国際交流センターの設置を目指して**

1-2 国際交流センターの設置を目指して  
4-5-(2)-イ 職員体制の充実について

**市側の答弁:**

現在、多文化共生係は職員が3名、会計年度任用職員の国際交流員が3名、外国人相談員が曜日毎に1名となっている。先達都市や近隣市の事例を参考に、国際交流センターの設置等を検討する。

**おぎのあずさ追記:**

現在、市では協働推進課多文化共生係(3名)という貧弱な体制で、せめて課に昇格しないのがあると思っていたのですが、国際交流センター!まさか課をすっ飛ばして検討されるとは!実現するかな。

**外郭団体統廃合支援事業の経緯**

**と具体的内容について**

6-4-(1) 統廃合の経緯と具体的内容について

**市長の答弁:**

時代の変化と共に、類似の事業も多いことから、川口産業振興公社を、公益財団法人川口市勤労福祉サービスセンターに吸収させる形で検討中。

**おぎのあずさ追記:**

川口産業振興公社は、昭和53年に川口市の全額出資を受け、川口市の産業振興を促進するため設立された公益財団法人で、地場産業の発展、新産業の創出、企業間・産官の人的ネットワーク構築を図るための様々な事業を実施しているが、公式サイトに書いておりました。対して、公益財団法人川口市勤労福祉サービスセンターは、会報誌は読めるものの、何をされているのか公式サイトからは分からず……類似の事業を行っているなら、統合したほうがコストパフォーマンスも市民利便性も向上すると思います。両方の良いところを取り入れてほしいですね。ちなみにどちらも、SKIPシティ内、埼玉県産業技術総合センター7階にあります。

**おぎのあずさ議員に聞いてみた!**

Vol.4

おぎの議員の1期4年の任期がまもなく終わります。Vol.4では、全力で4年間を駆け抜けて来た、おぎの議員にお話を伺いました。議員として活動してきた4年間と、これから取り組みたいことの2本立てでお届けします!

**——もうすぐ4年間の任期が終わりですね。今の率直なお気持ちをお聞かせください。**

一生懸命取り組んだことが実現したことに、大きなやりがいを感じました。市議会の皆さんと議論を交わしたこともとても刺激的でした。それぞれしっかり自分の意見を持ち、遠慮なく言い合える場があって、多様な考えを知ったうえで、合意形成を図りながら、様々な問題に取り組み進んできました。皆さん熱い方がかりで、川口市をもっとよくしたいという共通の思いがあるから楽しく仕事をすることができました。

楽しかったですね! あつという間の4年間でした。12月議会で議員提案し、可決された「川口市障害のあるなしに関わらず共に学び成長する子ども条例」や、市民のみみなさんの声を聞いて動いた路上喫煙禁止地区の指定、授乳室の設置、シェアサイクル等、

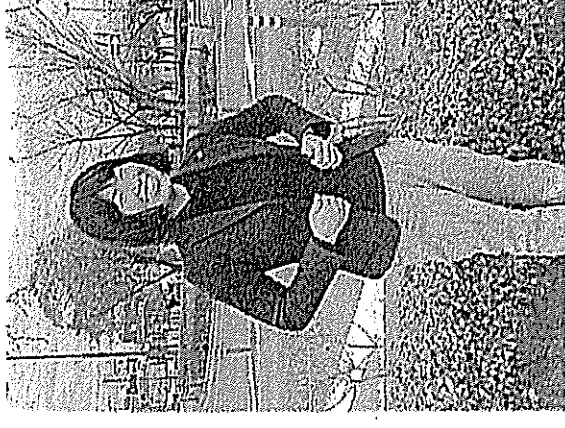

2023年2月、開花前の川口元塚駅ロータリーにて。

——4年間の活動の中で、いつも心がけていたことはありますか。

「政治を身近に」「子ども達のために」を掲げ、活動してまいりました。議員になった当初から、入りやすくオープンな事務所になるように心がけています。

議会が終わるたびに、「川口市議会レポート」を発行しているのも同じ思いからです。今号で16号目となります。「おぎのさんのレポートで、今どんなことが市で話題になっているかが、よくわかる。」「これまでは、難しくても、くわからなかった条例のことも、噛み

碎いて解説してくれて、理解が深まった。」等、市民の皆さんの声が届くと、私の視点で「川口市議会レポート」を作り続けてきてよかったと思います。

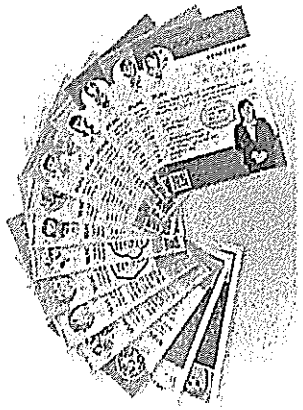

これまでに作った「川口市議会レポート」(15冊)・2019年7月に第1号を発行し、今号で第16号になる。

——議員になる前となった後で、ご自身の変化はありましたか。

人と話すことが格段に増えました。議員になる前は、家族と話すくらいでしたが、議員になってからは、ご相談をはじめ、いろいろな方との出会いがあり、たくさんお話をしました。

市民の皆さん以外にも市役所の方や視察先の方等、スマートフォンの中にある名刺データを数えたら、1,035人！これは名刺を交換した人の数で実際に名刺をもっともつと多くの方々との出会いがありました。

ご相談件数も途中からカウントし始め、漏れも多少あると思いますが、現時点で278件です。お寄せいただくご相談内容も、多岐に渡ります。

——川口市を見る目はどう変わりましたか。

議員になったらやりたいことをいろいろ掲げていましたが、いざ議員になってみると、実現できそうなことも多い一方で、なかなか難しいものもあるというところが見えてきて。

税金に対する意識も変わりました。数値等を見て、現実的になりました。数値といえは、議員になったばかりの頃は、議案書が読めなくて、専門用語も多く、ついていくのが大変だったのですが、それが今では、しっかりと読めるようになりました。

——日々の生活ではどうですか。

普段の生活で、自然と議員の目になっていきます。家族で出かけた時に、市の事業で気になるところを見つけたら(道路、環境、標識、イベント等……)。他の自治体に行った時に、真先に役所の場所を確認したり、自治体の広報誌を探して見つけたら手に取ってしまったり。完全に、視察の目になってるんですよね(笑)。

観光名所を巡る時には、「こんな名所が川口市にあったらいいな。」ではなく、「作りたい！」と強く思うようになりました。いい政策があれば、類似事例を調べる等、旅行も仕事に生かしています。

——これからやりたいこと、取り組みたいことについて教えてください。

「次におぎのあずさが取り組みたいこと」(15ページ)にまとめました。これらの項目は、前回も掲げ、これからも継続して取り組みたいことにプラスして、4年間の議員活動の中で、課題と感じた部分を新しく加え、バージョンアップしたものになります。

例えば、「2 防災、減災、環境の取り組み」は、継続して取り組んでいきたいことですが、「ペット防災」は新しく加えました。これは、令和元年台風第19号の時に、実際に自分自身が問題を感じたものです。

「4 まちなかウォーカーカブルの推進」は継続、「5 保育・教育の充実」「7 議会の見える化」等は、新しく掲げた項目です。どれも先に掲げた「1『川口市』のブランド価値向上」と関連します。より住みやすい川口市になるよう、これからも市民の皆さんのために、全力で取り組んでいきたいです。



今号の「おぎのあずさ議員に聞いてみた!Vol.4」いかがでしたか。

おぎの議員と話すといつも元気になるのですが、今回のインタビューも熱い思いをぶつけてくださって、たくさん元気をもらいました。

「川口市議会レポート」の校正を第2号からやっている私ですが、私自身がこのレポートの大ファン！いつもわかりやすくまとめてくださるおぎの議員のおかげで、住んでいる街のことをより深く知ることができて、ますます川口市が好きになりました。市が抱えている問題も自分事として捉え、様々なことに関心をもつことができています。

これからも定期的におぎの議員へのインタビューをしていきたいと思えます。そして、みなさんにもっともおぎの議員のことを知ってもらいたい、そんな思いでいっぱい입니다。

(聞き手:あずさポム)

## おぎのあずさサポーターズ (公式LINE) 募集中!

おぎのあずさを支えてくださる皆様、ぜひ下記QRコードから、友達追加よろしくお願ひします!

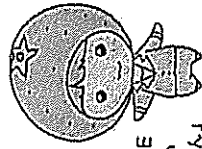

公式LINE  
案内役の  
「あずさポム」

## 次におぎのあずさが取り組みたいこと

- 1 「川口市」のブランド価値向上  
住んで羨ましがられる街に、買い物・観光に訪れる方が増える街に、市内経済・産業の活性化に。
- 2 防災、減災、環境の取り組み  
垂直避難場所の確保、雨水貯留施設の整備、危険な建物・塀等の耐震化支援、ペット防災等。河川改修で芝川を憩いの空間・未来の遊び場に。
- 3 インクルージョン社会の実現  
「川口市障害のあるなしに関わらず共に学び成長する子ども条例」の確認、学校や公園の整備、支援員、看護師の充足、制度・心のバリアフリー等。
- 4 まちなかウォーカーカブルの推進  
歩行者優先の街作り、道路拡幅、無電柱化、歩いてときめく&落ち着く緑道、バリアフリー化等。自転車通行空間の整備、交通ルールの徹底も。
- 5 保育・教育の充実  
学力向上、子ども達ののびのびした育ちの見守り、フリースクール、保育・教育現場で働く方の支援等。
- 6 新しい働き方の支援  
テレワーク導入支援、職住近接が叶う就職・転職・転職・起業支援、シェアオフィス等の設置・誘致等。
- 7 議会の見える化  
分がりやすく、親しみやすい議会へ。

## 6月定例会のご案内

令和5年6月定例会は、開会：6月6日（火）、一般質問：6月15日（木）、16日（金）、19日（月）～21日（水）、常任委員会（総務・建設消防）：6月23日（金）、常任委員会（福祉保健・環境経済文教）：6月26日（月）、閉会：6月29日（木）、各午前10時開会予定です。※日程は予定であり、変更の可能性もございます。

本会議・委員会は、いつでも、誰でも、傍聴できます！

傍聴をご希望される方は、本会議は市役所傍聴受付（新庁舎8階）に、委員会は議会事務局（新庁舎7階）に当日、お越しください。なお、確定日時や詳細は、川口市議会HPにてご確認ください。（右上QRコード↑）ご都合が良ければ、お気軽に、ぜひ！ ※同日同時刻に、インターネット中継もございます。



## おわりに

川口市議会レポート第16号「おひぽ」、いかがだったでしょうか。

川口市議会議員の任期は、4年です。1年に4回、川口市議会定例会があり、その都度、レポートを作成・発行しているため、今回が第16号となりました。

私が議員になる前、川口市議会や市政のことがあまり見えてきませんでした。実際に自分が議員になり、中に入って、いろいろ知る事ができました。

そうして知ったことを、こうしてレポートにして、広く皆様にお届けできたことは、議員になって良かったと思うことの1つでもあります。

4月には、全国で、統一地方選挙があります。

ここ埼玉県川口市においては、埼玉県議会議員選挙が3月31日（金）から始まり4月9日（日）投・開票、続いて、川口市議会議員選挙が4月16日（日）から始まり、4月23日（日）投・開票です。

私は、2期目を目指し、再び挑戦します。

激戦が予想されておりますが、4年間で行ったことに誇りを持ち、頑張ります。

暖かい日が増え、安行桜やソメイヨシノがきれいに咲き誇る季節となりました。皆様どうか、ご自愛いただきながら、穏やかに過ごしてくださいませ。

何かございましたら、お気軽にご意見等をお寄せください。 **おぎのあずさ**

領収書等貼付用紙

管理番号  
※ 4-1

領収書等は重ならないように貼付すること

領収書

おぎの あがさ 様

[証紙切手引受]  
ゆうメール 157.0g  
@215 8通 ¥1,720  
-----  
小 計 ¥1,720

郵便物引受合計通数 8通  
課税計 (10%) ¥1,720  
(内消費税等 ¥156)  
非課税計 ¥0

△計 ¥1,720  
合計  
お預り クレジット ¥1,720



〒100-8792 日本郵便株式会社  
東京都千代田区大手町2-3-1  
取扱日時：2023年 4月 9日 15:11  
発行No. 230409A9413 端P91箱01  
連絡先：川口郵便局  
TEL:0570-022-481

②

①

領収書

荻野 梓 様

[別納引受]  
第一種定形外(規格内) 54.0g  
@140 116通 ¥16,240  
-----  
小 計 ¥16,240

区内特別基 (外) 54.5g  
@126 161通 ¥20,286  
-----  
小 計 ¥20,286

郵便物引受合計通数 277通  
課税計 (10%) ¥36,526  
(内消費税等 ¥3,320)  
非課税計 ¥0

△計 ¥36,526  
合計  
お預り クレジット ¥36,526



〒100-8792 日本郵便株式会社  
東京都千代田区大手町2-3-1  
取扱日時：2023年 4月 7日 16:30  
発行No. 230407A0200 端N40箱01  
連絡先：川口元郷一郵便局  
TEL:048-224-4864

領収書

荻野 梓 様

[別納引受]  
ゆうメール 218.0g  
@215 55通 ¥11,825  
-----  
小 計 ¥11,825

郵便物引受合計通数 55通  
課税計 (10%) ¥11,825  
(内消費税等 ¥1,075)  
非課税計 ¥0

△計 ¥11,825  
合計  
お預り クレジット ¥11,825



〒100-8792 日本郵便株式会社  
東京都千代田区大手町2-3-1  
取扱日時：2023年 4月10日 18:57  
発行No. 230410A8961 端N27箱02  
連絡先：川口郵便局  
TEL:0570-022-481

③

ビックカメラSuicaカードご利用代金明細書

荻野 梓 様

****-****-****
506,677円
2023年06月05日

口座名義	株ノリズ
金融機関	楽天
支店	マーチ
口座番号	****-****
支払方法	口座振替

ご利用可能枠	1,000,000円
内 割賦枠	1,000,000円
内 キャッシング枠	0円

2022年12月以前は「ご利用可能枠」と「割賦枠」が一律同額となっておりますが、2023年01月以降は「ご利用可能枠」と「割賦枠」を分けて表記しております。割賦とは、ショッピングご利用分の内、1回払い以外（分を払い、リボ払い）のお支払方法によるご利用分を指します。なお、ボーナス1回払いも割賦に含まれます。

支払区分	今回ご利用額・非現金（手数料含む）	支払後残高（うち手数料）
ショッピング2回払い	0	0
ショッピング分回払い	0	0
ショッピングボーナス一括払い	0	夏季（6月）：0
ショッピングリボ払い	0	0

ご利用方法	返済コース	年費/月	ボーナス月	ボーナス加算額
ショッピングリボ	5,000円コース	13.2%	**月/**月	夏季

ご利用可能な利用明細は、ご利用の店舗の店頭または、お申し込みの店舗にてご確認ください。  
 Jマークは、JR東日本及びView加盟店でのご利用です。  
 Vマークは、Visa、Mastercard、JCB加盟店でのご利用です。

年	月	日	ご利用箇所	ご利用額	払戻額	ご利用額 (JCB/View/Visa)	支払区分 (回数)	今回 回次	前月 回次	現地通貨別	通貨別残高	振込レート
			****-****-**** 荻野 梓 様									

23	04	07	大	日本郵便
23	04	09	大	日本郵便
23	04	10	大	日本郵便

ご利用額	払戻額	ご利用額 (JCB/View/Visa)	支払区分 (回数)	今回 回次	前月 回次
36,526		36,526	1回払		
1,720		1,720	1回払		
11,825		11,825	1回払		

4-1-①

4-1-③

4-1-②









政務活動報告書 (個表)

2023 年 5 月 30 日作成

管理番号	04- 02
会派(議員)名	荻野 梓
実施年月日	2023 年 4 月 1 ~ 末日
政務活動の 具体的内容	①調査研究費      ②研修費      ③広報費      ④広聴費 ⑤要請・陳情活動費   ⑥会議費      ⑦資料作成費   ⑧資料購入費 ⑨人件費      ⑩事務所費      ⑪事務費
	調査研究その他の活動事務所          ※内容を詳細に記載し、報告書がある場合は添付すること
支出の内容	金額      37958 円
	内 訳 ○事務所家賃 (2023年4月分)      34815 (=69630/2) ①電気代 (2023年4月分)      586 (=1172/2)  ③固定電話代 (2023年4月分)      861 (=1722/2) ④携帯電話代 (2023年4月分)      1246 (=2493/2) ⑤モバイル通信代 (2023年4月分)      450 (=900円/2)
備考	※添付する領収書等と同一番号を付記し対応関係を明らかにすること

※領収書等は領収書等貼付用紙 (別様) に貼付し、この報告書に添付すること



# 電気料金等領収証

発行年月日 2023年04月28日

御中  
様

オギノ アズサ

¥1,172-

(うち消費税相当額 ¥106)

但 2023年04月分 電気料金として

上記正に指定の口座より引き落としにて領収いたしました

領収月日 4月19日

事業所 川口支社(事業所コード413)

04

地区番号

お客さま番号

ご契約住所

埼玉県川口市元郷1丁目2-7

トシビル102

オギノ アズサ 様

ご契約名義

ご契約種別・容量

使用期間

ご使用量

従量電灯 B・30A

3月8日~4月6日

17kWh

本紙は電子的に保持している領収データを画面表示したものです。

東京都千代田区内幸町一丁目1番3号  
東京電力エナジーパートナー株式会社

TEPCO

4-2-1



ビックカメラSuicaカードご利用代金明細書

荻野 梓 様

ご利用期間	2023年06月05日
ご利用金額	506,677円
支払日	2023年06月05日

口座名義	株ノ724
金融機関	楽天
支店	マーナ
口座番号	****
支払方法	口座振替

ご利用可能枠	1,000,000円
内 割賦枠	1,000,000円
内 キャッシング枠	0円

2022年12月以前は「ご利用可能枠」と「割賦枠」が一律同額となっておりますが、2023年01月以降は「ご利用可能枠」と「割賦枠」を分けて表記しております。  
 割賦とは、ショッピングご利用分の内、1回払い以外（分割払い、リボ払い）のお支払方法によるご利用分を指します。なお、ボーナス1回払いも割賦に含まれます。

支払区分	今回ご請求額・弁済金（手数料含む）	支払後残高（うち手数料）
ショッピング2回払い	0	0
ショッピング分割払い	0	0
ショッピングボーナス一括払い	0	夏季（8月）：0
ショッピングリボ払い	0	0

ご利用方法	返済コース	手数料率・利率 （実質年率）	ボーナス月	ボーナス加算額	
				冬季	夏季
ショッピングリボ	5,000円コース	13.2%	**月/**月		

●マークは、JR東日本及びView加盟店でのご利用です。  
 ＊マークは、Visa、Mastercard、JCB加盟店でのご利用です。

ご利用	ご利用場所	ご利用額	払戻額	ご利用額 （お支払額）	支払区分 （回数）	今回 回数	ご利用期間	現地通貨額	通貨別	取扱レート
6月 1日	荻野 梓 様									



[23] [04] [26] [★] CITVPIus

4-2-③

1,722 | 1,722 | 1回払 | 1,722

[23] [04] [30] [★] インターネットイニシアティブ

900 | 900 | 1回払 | 900

4-2-⑤



日頃、ドコモのサービスをご利用いただきまして誠にありがとうございます。

内訳項目・金額(円) BREAKDOWN BY CATEGORY (YEN)	内訳金額(円) AMOUNT (YEN)	内訳等詳細 (DETAILS OF BREAKDOWN)		税区分 (TAX)
		ご利用期間 (4/1~4/30)		
◇基本使用料等 (計) 2,200	2,200	カケホーダイプラン (ケータイ)		合 算
◇通話料・通信料 (計) 84	84	FOMA・SMS通信料	4月ご利用分	合 算
◇その他ご利用料金等 (計) -17	2	ユニバーサルサービス料/基本	1番号あたり2円のご請求となります	合 算
	1	電話リレーサービス料/基本	1番号あたり1円のご請求となります	合 算
	-20	○ピリング割引料	4月請求分	合 算
◇消費税等相当額 (計) 226	226	消費税等相当額 (合計)	合算表示の料金合計×10%	
◇合計 2,493	2,493	合計		
		<NTTドコモからのお知らせ>		
		○継続利用期間は、4月末で	13年1か月となりました。	
		○ポイントのお知らせ		
		4月ご利用分に対する獲得ポイントは、	です。	
		(ポイント進呈の対象になるご利用金額は、	2,267円です。)	
		※その他の獲得ポイントはWEBをご確認ください。		

\*\*\*ユニバーサルサービス料について\*\*\*

ユニバーサルサービス料は、おもに日本全国においてユニバーサルサービス (NTT東西の加入電話等) の提供を確保するためにご負担いただく料金です。  
 なお、社団法人電気通信事業者協会から1番号当たりの費用 (番号単価) が公表されています。

ビックカメラSuicaカードご利用代金明細書

萩野 裕 様

会員番号	****-****-****
お支払額	374,568円
お支払日	2023年07月04日

口座名義	株ノチキ
金融機関	楽天
支店	マーチ
口座番号	*****
支払方法	口座振替

ご利用可能枠	1,000,000円
内 割賦枠	1,000,000円
内 キャッシング枠	0円

2022年12月以前は「ご利用可能枠」と「割賦枠」が一律同額となっておりますが、2023年01月以降は「ご利用可能枠」と「割賦枠」を分けて表記しております。割賦とは、ショッピングご利用分の内、1回払い以外（分割払い、リボ払い）のお支払方法によるご利用分を指します。なお、ボーナス1回払いも割賦に含まれます。

◆ ショッピングお支払後残高 (2回払い、分割払い、ボーナス一括払い、リボ払い)		
支払区分	今回ご利用額・非納金 (手数料含む)	支払後残高 (うち手数料)
ショッピング2回払い	0	0
ショッピング分割払い	0	0
ショッピングボーナス一括払い	0	夏季 (8月) : 0
ショッピングリボ払い	0	0

◆ お支払のリボ払いのご契約内容					
ご利用方法	返済コース	手数料率・利率	ボーナス月	ボーナス加算額	
		(実質年率)		夏季	冬季
ショッピングリボ	15,000円コース	13.2%	**月/**月		

◆ カードご利用明細											
●マークは、JCB日本及びView加盟店でのご利用です。 ★マークは、Vica、Mastercard、JCB加盟店でのご利用です。											
ご利用年月日	ご利用場所	ご利用額	支払額	請求額 (うち手数料・利息)	支払区分 (回数)	今回/今回	今回ご利用額・非納金 (うち手数料・利息)	現通通貨種別	通貨時刻	発行レシート	
23 04 30	*****-***** 萩野 裕 様	2,493		2,493	1回払 1回払 1回払		2,493				
	ドコモご利用料金 6月分										

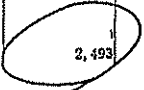

04-02-(4)

